No. 7106 Shanghai Sunday April 27, 1924 THE EASTERN TIMES Published every morning including Sundays

時報

中華民國十三年
四月念七日 星期日
舊歷甲子年三月念四日
今天五張售大洋三分
第七千一百零六號
中華郵政特准掛號立券按照總包特別優待寄送之報紙
本館開設上海福州路山東路轉角 電報掛號二五一四 電話營業部中央一二〇一 編輯部中央一二〇四
外埠寄報郵費 〇中國境內 逐日寄全年十二元半年六元 〇歐美各國 逐日寄全年二十四元半年十二元（郵費先惠四票九五）
廣告刊例 特等 頭等 二等長行 三等短行

今日本報第五張圖畫週刊目錄

先生之速寫像 東吳女學生之植樹 滬江大學之國樂隊 東吳中學之體育 參於為國運動會之日本選手 此國畫家之留滬
花慈祥花簽 一將成功萬骨枯 冷餅圖 為花鳥照 攝影名作 新家庭 黃阿絹 發漢之中國裝 美國新流行之傘
被日人籠絡之蒙古喇嘛 中國女學生遊日之受歡迎 新回國之張孝若 紐約中國領事之閒暇 英國名劇中之孔夫子 太戈爾 日本新人間鳥會之展覽 學生儲蓄部

預約止餘四天

湖北先正遺書

全書一百八十册均就精本影印圖書館及藏書家固不可不備湖北人尤應購置預約機會幸勿錯失
△預約價 連史七十元 毛邊四十五元
△出書期 十三年陽曆五月

商務印書館代售預約

王芸芳啟事

竊聞借齒牙而得譽者其徼幸也深假毛羽而學飛者其衛恩也厚芸芳學識之謏錦繡之褒揄揚鼓吹之功教誨飲食之惠正千重千疊深感幸情恰三十三天便我難報昨宵失足（劇名失足恨）即覓哀散序之聲異日回頭是珠履舊游之地行裝已戒展謁不周謹肅簡以陳詞顧衛報以闡報 王芸芳敬啟

赴訃不週

顯祖考伯英太府君慟於夏歷癸亥年十二月三十日午時壽終正寢謹擇於夏歷四月初四日在籍設奠恐計未週特此報聞
承重孫邵脅符 孤哀子福瀛 福仁泣血稽顙 幕設江蘇常熟邵家巷本宅

寬大特別住宅招租

新閘路卡德路西首紅十字會旁敦睦里新造七樓七底住宅並有兩邊廂樓一併出租房間異常寬大每上年三間均舖洋式花磚裝修精緻新近加粉十分清潔晒臺水門汀新式面均鐵欄後有園圃空地汽車直達係門利便空氣新鮮極合公館住宅之用欲租者請往向管門人領看特白

漢口有正書局大廉價祇有八天

外埠本局由申分漢專售碑帖字畫金石書籍文具儀器廉價期四月十二日為止良好機會幸勿交錯過期仍售八折寄費加一目錄函索即寄並告遠近同行批發一律六折
展期十天

欲知儲蓄會中之有財產表者請注意本報第二張通告

英租界南京路盆湯弄口 上海新開 新時新昌和記

綢緞呢絨綢緞洋貨

擇於夏歷三月念六日

開幕

本號搜羅環球名廠定織綢緞呢絨洋貨各種衣湯蘇洲精繡西裝衣着化妝物品閨閣飾物應有盡有無美不備花樣新異色光艷美別出心裁與衆不同如蒙賜顧竭誠歡迎 電話中央三一六四號

破天荒之法文函授

（甲）名稱 香山法文函授學校（乙）校董 北京中法大學教授 李石曾 宋春舫 M. D'Hormon（鐸爾孟）（丙）校長 北京中法大學教授 趙少侯（丁）編輯講義 中法學者十餘人如北京清華學校教授蔡元北京法文日報總編輯 M. Nashbaur）均一時知名之士對於法國文字及其教授法研究有素（戊）校址 北京香山中法大學內（己）章程 函索即寄 三1046

中華教育改進社編輯 新教育

七卷四期出版！

每册二角 全年十册一元七角 半年五册九角

皖省科學教育狀況調查報告及關於科學教育之建議（續）……推士著 徐澄譯
江蘇第七次省教育行政會議議案研究……顧樹森
意大利最近學制之改革……戴志騫
圖書館學簡說……胡叔異
標準測驗簡說……
日本學制五十年史……夏承楓 張繩祖
雲南教育行政分期計畫概案……傅代言譯
雲南教育最近概況……

商務印書館啓

PARKER PENS and PENCILS

譽滿全球的

派克 自來水筆 活動鉛筆

派克自來水筆之特色不僅在有精緻華麗之鉅桿其含蓄墨水之量較普通自來水筆超過兩倍尤為便利筆尖平滑任何紙張之上均能揮寫如意有得心應手之妙
派克活動鉛筆機件靈活伸縮自如鉛條經銀阻滑及碰碎之弊形式輕巧尤為美觀 更有自來水筆活動鉛筆各一枝裝一錦盒可隨身攜帶以之餽贈親友適當無比

上海商務印書館獨家經理 各省分館均有出售

美國 THE PARKER PEN CO. 製造

東方雜誌

第二十一卷五號出版

每月二冊 每冊二角 半年二元 全年四元 定閱半年以上者郵費本埠在內

商務印書館出版

◀本號要目▶

時事述評（九篇）……記者
民國自理幣制之必要……鄭鍾珪
金佛郎問題之法國輿論一斑……謝冠生
（巴黎通信）
聯合國之種類與性質及歐戰後英俄德在國際公法上之地位……樓桐孫
合作事業與新經濟政策……誦虞譯
武漢三鎮之現在及將來……周以讓
黑辨止義辨……李笠
哲代者之眼中釘——心理學……唐鉞
新曼兌爾主義和習得性遺傳說的復興……周建人
狗（小說）……魯彥
少奶奶的扇子（劇本）（二）……洪深

艾羅補腦汁

有不可思議之奇效

頭腦昏痛由於勞腦過度所致 每於辦理事務 即覺頭暈腦脹 心神不寧 身體日弱 百病隨之 故患之者率為智識階級或常用腦力之人 因其腦力衰弱
艾羅補腦汁功能健腦寧神 強筋壯骨 有病治病 無病補身 功效奇偉不可思議 頭腦疼痛 服之立愈

大瓶二元 小瓶一元二角半

總發行所上海三馬路中法大藥房 各埠藥房均有分售

我國近今花柳病之流行幾乎普遍全國凡通商大埠口繁盛之區無日無之如上海一埠孰不知為梅毒之製造廠公私娼妓數可逾萬流毒之深貽禍之烈何堪勝言顧市上所售藥水藥丸汗牛充棟真偽莫辨本藥房濟世為懷怒焉憂之爰考洋碘一物產自海中性和味淡有清血滅毒利濕殺菌之功故特提煉成精和以其他花柳聖藥製合而成專治一切花柳毒症新舊瘡瘍癬疥及婦女赤白帶下小兒胎毒等症洵屬罕有之靈藥也

主治 新久梅毒 楊梅毒瘡 五淋白濁 單雙橫痃 魚口便毒 宿毒入骨 下疳沿肛 筋絡酸痛 口鼻潰爛 遍身紅點 筋脹起核 瘋癱拘攣

服法 每日飯前飯後早晚三次每次各服二片

價目 每瓶一元七角五分

總發行所 上海四馬路中市中西大藥房

分發行所 本埠先施公司永安公司 外埠中法大藥房中西大藥房 各大藥房

俄幣羌帖

如有賣買交易請至文監師路陳蘭記電話北四八四

商辦閘北水電股份有限公司招收股廣告

茲奉淞滬警察廳上海縣公署淞北工巡捐局會令內開本松滬護軍使令開閘北商辦水電廠應用電燈等件迅即以商辦名義著手招股以期日與工廠得電辦水電早觀厥成用特公佈籌備等因除公佈外合仰遵照各等因即經激集原發起人開會公決案奉長官指令仰該籌備處即便遵照辦理四月一號起至四月三十號止為收股最要時間以備接收從事組織務至五月一日以後如有餘額再行開會公決登報續招其股額定為銀元四百萬元分四十萬股每股十元詳細章程截明簡章認股人可向籌備處或股務處索取認股書仍照定章由認股人自至銀行交股取得收據仍向後馬路江南銀行本股務處換取正式股據已經認定者及新來投資各凡屬中華國民均得於期內交股事關地方主權居民供給積極進行惟恐不速務望踴躍投資早日成實為至盼 閘北寶山路中商辦閘北水電股份有限公司籌備處主任沈聯芳徐乾麟陸伯鴻等謹啟（發起人名均於簡章內開列）乙1647

南通廣生榨油公司開股東常會公告

本公司本屆股東常會定於陰歷三月二十六日舉行務希各股東準期惠臨列席如因事不克親來亦請委託代表到場為盼除分函外特此登報公告 董事會謹佈 乙1699

上海商業儲蓄銀行召集股東常會公告

逕啟者本行定於陽歷五月十八號即陰歷四月十五日下午准十時假大妃宮橋總商會開股東常會屆期時務請蒞會除另函本達外謹此公布再自登報日起開股東會日止照章停止股票過戶合併附聞 惠臨如因有事不克到會請具委託書由他股東代表均請於會期五日前憑股票至本行塡給到會證并希屆時持證蒞會 上海商業儲蓄銀行董事會啟 三1063

儲蓄優點

每月儲洋十二元至第十五年共得本息洋四千九百元若與他種儲蓄每月儲洋十二元至第十五年僅得洋二千元者相差幾五分之三想儲蓄諸君必擇此又穩妥又可靠之四千九百元也無疑欲閱詳章請向上海寧波路九號

上海商業儲蓄銀行 索取可也 甲3328

中國名畫

印度詩人泰戈爾先生所購

印度詩人泰戈爾先生此次來中國游覽時期極短在上海的時候只參與演講會茶會宴會各一次其餘就是到敝局選購中國名畫他說他看過中國名畫以後得着一種很新的印象將來有機會要在文字上表示他欽佩的意思同時並且購了兩份預備帶回印度去公之群眾以前美國杜威先生英國羅素先生在中國的時候對於敝局的中國名畫都讚賞不去口並且勸他們本國人到敝局參觀此可見中國名畫的價值也是中國美術界的光榮

中國名畫集 一函 三十六元
前清十一朝皇帝像 一册 一元二角
清宮藏宋元寶繪 一册 三元八角
耕煙散人絹本山水 一册 三元二角
惲正叔山水花卉 一册 三元四角
戴文節紙本山水 一册 一元八角
宣和臨古十七家 一册 三元八角
漁山神品畫 一册 四元六角
王麓台倣宋元山水 一册 一元二角
甌香館寫生 一册 三元四角
沈石田倣宋元各家 一册 一元八角
張君度倣宋元諸家 一册 八角
王石谷臨宋元十二景 一册 四元六角
費曉樓仕女精品 一册 三元八角
王煙客山水 一册 一元
大滌子山水 一册 一元
龔半千細筆山水 一册 八角
御題南田山水花卉 一册 一元二角
華新羅八段錦畫 一册 七角
徐崇嗣墨筆花卉 一册 九角
明代名畫集錦 一册 八角
金冬心人物 一册 八角

▲印有細目承索即寄▼

上海福州路三十號
有正書局啟

春遊之伴

有正書局發行

原屁遂土未火比孽鳥情梅

本本真谷裏來德

紅聊記神之臨海花

樓齋罪罪陣

誌傳上筆

夢異奇妃人海人記花歡網落

冊數	十二冊	八冊	一冊	一冊	一冊	一冊	二冊	一冊	二冊	一冊	二冊	二冊
價	二元四角	一元八角	二角	二角五分	四角	三角	八角	一角	一元	三角	八角	六角

書名	冊數	價
諜之王	一冊	四角
大寶窟王	一冊	四角
九十三年	二冊	六角
霜刃碧血記	一冊	四角
福爾摩斯再生案	四冊	一元四五
紅淚	一冊	三角
結核菌物語	一冊	二角
小本大俠錦蛟客傳	一冊	一角六分
小本鏡臺寫影	一冊	一角四分
小本六號室	一冊	一角二分
小本黑衣孃	一冊	一角四分
小本豆蔻苑	二冊	四角

慈善救濟會籌募游民工廠甲種基金還本債券

一等獎五萬元

頭獎	二獎	三獎	四獎	五獎
有末一字獎	有末一字獎	有末一字獎	有末二字獎	有末二字獎

後天開籤

全皖官礦

福字甲種債券

額設二萬五千號　將近開籤

頭獎	二獎	三獎	四獎	五獎
有末一字獎	有末一字獎	有末二字獎	有末二字獎	有末二字獎

券業同啓

籌募山東平民工廠基金

廣濟甲券

一等三萬元

一二三等獎均有末一字

四月初四上海開籤

上海電報局廣告

啓者湖南安仁已開局通報此啟

本報添設讀者論壇緊要啓事

本館現添闢讀者論壇一欄、徵求各界對於時局及社會各種問題之言論、體裁不拘、篇幅以簡短爲尚、此爲輿論公開起見、刊出後、概不給酬、如蒙惠稿、請逕寄本報讀者論壇欄爲禱、　時報編輯部啓

社說

一週國內大事紀要（公振）

理財。必須裁兵。夫人而知之。然地盤主義未撤。孰願爲之先。故兵欲裁而愈多。財以理而益紊。今之言政局者。於軍事財政兩問題。遂牽連而不可分。

王克敏。以堅壁清野之計。難孫寶琦。使屈從其政策。孫置不理。而王乃轉入進退維谷之境。突念二日國務院頒下裁員令。同時清理欠薪處亦成立。然於財政上。皆枝節耳。銀行聯會。以民生日艱。土匪日增。蓋由軍費無着。財政紊亂所致。查中央收支相差一萬二千餘萬。內外債無担保者。達七萬一千三百萬。乃發表宣言。㈠政府應迅定整理計畫。促成關稅會議。改進交通行政。㈡希望各省各界。督促整理地方財政。防止交通及幣制之凌亂。㈢希望各國。對關稅會議與以公平之援助。是乃能見其大者。然而果能見諸事實而不致徒託空言否。則又毫無把握也。

吳佩孚武力統一之計畫。置南方各省於烽烟之下。在閩則令周蔭人與洪兆麟。夾擊漳州。臧致平於十八日走龍岩。閩南軍事。至此告一段落。在粵則擬加派直軍三混成旅。以援助陳炯明。適聯軍軍費。拮据於西江。且有內訌之變。傳李濟琛受陸榮廷運動。迭繳陳天太劉震寰部之械。孫中山令林虎鍾秀。前往監視。但江門已有戒備。不得進。孫乃召樊回改令許崇智主持西江事。以資羈縻。一面又助沈鴻英以械。使力攻陸榮廷。陸調柳州軍禦之。桂林尚未能下。其情形甚複雜。故尙未見大戰也。於湘則迫趙恒惕取消自治。閩北附條約。已於十一日簽字。於川則召集善後會議。並決助袁祖銘回黔。自吳一人言之。誠可謂爲所欲爲。然國家元氣。爲之斲喪殆盡矣。

電報

閣議通過警捐章程

二十六日閣議、內程提試辦警捐章程十七條通過、國務院照民八制裁減、秘廳經費每月定四萬八千、前後裁去二百五十七員、（本館二十六日北京電）

二十六日閣議無例案、惟對財長問題、決請蘇錫第轉請王克敏早日到部、薛之珩聶憲藩報告擬辦警捐、由一角至十元十五等、由軍警合組徵收機關、並組董事會、由地方公正人加入監督、通過後再將章程提閣議、（本館二十六日北京電）

程克二十六日在閣議提議對贛蔡查辦案、分兩種辦法、由蘇齊派員查辦、或由政府派員查辦、（本館二十六日北京電）

曹錕約孫寶琦進府、勸勿消極、孫尙猶豫、（本館二十六日北京電）

二十五日晚、孫往馬廠談宅、二十六日晨回京、即赴院列席閣議、（本館二十六日北京電）

二十五日下午、曹錕約王克敏進府、勸到部視事、王答正在宅與部員籌措款項、俟有眉目、當即到部、（本館二十六日北京電）

程克二十五日回京、二十六日出席閣議、（本館二十六日北京電）

陸軍內務兩部修正熱河林墾督辦公署組織條例第二六兩條、（本館二十六日北京電）

議員張琴萬鈞提議恢復文官考試（本館二十六日北京電）

張錫元昨出京回任、（本館二十五日北京電）

曹錕派胡恩光赴洛見吳、商贛南軍事、昨返京謁曹復命、（本館二十六日北京電）

法界消息、薛篤弼撤消前赴美調查司法專員邸解文、並取消法官資格、因舊金山領事報告、邱行爲不正、有辱國體、（本館二十六日北京電）

鮑貴卿二十五日晚赴奉、弔孫烈臣喪、（本館二十六日天津電）

陸洪濤電、班禪喇嘛已抵西安、（本館二十六日北京電）

安特生條陳開採黑龍江沿邊金礦辦法、（本館二十六日北京電）

二十一旅長王都慶、以欠餉年餘、軍心不安、特親赴京索餉、（本館二十六日漢口電）

華銀團與王克敏接洽、擬推羅鴻年爲滬造幣廠監督、（本館二十六日北京電）

日本對殺害華僑案照會

日人殺害華僑案、日外部照會汪使允向政府道歉、唯否認撫恤等項、（本館二十六日北京電）

日使照會、聞蘇督爲導淮借款、將協助美商建設上海無線電臺、此事有關日商權利、是否確實、請查覆、（本館二十六日北京電）

王承斌咨外部、謂定縣領事呈稱、法國教堂侵佔該縣文廟地基、向神甫理論無效、請向法使嚴重交涉、（本館二十六日北京電）

駐海參威總領事中作霖電政府、華僑娶俄女爲妻日多、無法取締、關於國籍問題、應如何應付、請示、（本館二十六日北京電）

顧維鈞否認拍賣高麗京城領事署、韓京總事馬廷亮來京、係另有要公、（本館二十五日北京電）

美國水雷戰隊、已有三隻來漢、聞於二三日內、將有十四隻來漢、（本館二十六日漢口電）

教育界消息

華北專門以上學校國語競賽大會、定下星期五舉行、（本館二十六日北京電）

二十七日北大舉行春季運動、白雄遠爲總司令、顧孟餘譚熙鴻爲評判長、（本館二十六日北京電）

顧孟餘當選北大教務長、（本館二十六日北京電）

二十六日下午二時、京學界在北大第二院歡迎泰戈爾、泰氏出席演講、（本館二十六日北京電）

太戈爾將在師大北大教部三處演講、（本館二十六日北京電）

北洋大學風潮仍未解決、學生表示非撤馮不願回校上課、（本館二十五日北京電）

議員李燮陽主張文化事業應由各省教育組織之、並擬向國會提出建議案、（本館二十五日北京電）

盧建昌葛雷爲運動會事到鄂、鄂教育界擬乘此組全國體育協會、（本館二十六日漢口電）

粵閩之軍事

江門豫軍奉調返省、西江已解嚴、（本館二十六日香港電）

許軍總司令部將移肇慶、（本館二十六日香港電）

湘軍報告、二十四日克廻龍、敵向錫場敗退、在追擊中、（本館二十六日香港電）

虎門要塞司令廖湘芸、爲譚啟秀等排擠、向孫中山辭職、（本館二十六日香港電）

中央交通局已成立、在麥欄街設局辦公、（本館二十六日香港電）

二十五日大本營集議、對付閩南軍事、聞議決三項、㈠運動海軍楊樹莊等、勿與孫傳芳合作、㈡臧無力支持時、命其由汀州入粵、㈢再命廖仲愷赴奉求助、（本館二十六日香港電）

聞臧致平楊化昭在南靖、方聲濤在安溪、何成濬在龍岩、兵力尙厚、漳州張毅與粵軍洪兆麟不和、又與海軍爭廈門、閩南軍事、尙難結束、（本館二十六日福州電）

洪兆麟二十二日抵汕、即赴潮州佈防、又傳洪部與張毅爭奪地盤、在漳開戰、（本館二十六日香港電）

海軍對張毅爭廈門事、置不覆、（本館二十六日香港電）

孫派蕭奇斌赴尤溪、撫盧興邦、蕭二十六日行、（本館二十六日福州電）

財部鹽署允撥孫傳芳鹽款、（本館二十六日北京電）

吳佩孚借長蘆鹽二十萬石運湘、押運官程仰與來津、起運十萬石、（本館二十六日天津電）

鄒禮由洛回湘、（本館二十六日漢口電）

宋芝田赴川中止、吳將另派謝某入川、（本館二十六日漢口電）

楊森電院、保周道剛爲全川路礦督辦、（本館二十六日北京電）

高恩洪謀長魯、曹錕不贊成、（本館二十六日北京電）

膠濟路局副局長朱庭祺、已遞呈辭職、（本館二十六日北京電）

溫樹德二十五日由津來濟、轉赴青島、（本館二十五日濟南電）

甘肅省銀行在京設分行、並發行鈔票、（本館二十六日北京電）

省署令財廳速籌二十三師軍餉、（本館二十六日天津電）

直隸省農會二十六日在省議會開會、（本館二十六日天津電）

馬聯甲二十三日至合肥、（本館二十六日蚌埠電）

糧業公所與米坊業、連日在商會開會、反對根業公所加增行用、雙方爭持甚烈、調停無效、恐將興訟、（本館二十六日蚌埠電）

張孝若二十六日晨返南通、迎者甚衆、午刻歡迎會、晚刻宴會、（本館二十六日南通電）

法總理演說外交政策

路透二十五日巴黎電、法總理普恩賚昨晚於共和黨宴會時、發表關於政綱之重要演說、言及外交時、謂新國會必須保障法國之權利、鞏固世界之和平、批准洛桑和約、以恢復法國在東方道德上之地位、擁衛法國在小亞細亞之利益、發展對於他國之商業關係、研究因對德和約而起之經濟現狀、覓取賠款與安全之保證、不錯過會同佔領及專家報告書所予之機會、不以實在保證換取德國方面之空言云、

比政府贊成專家報告

路透二十五日比京電、比首相與外相函致賠償委員會、聲明比政府願採納專家之全部決定、俾賠償問題得有公允而可實施之解決、希望賠償委員會積極籌議報告書所委托之計畫、由協約國政府同意後、迅予實行、

威埠被拘日人將解莫斯科

路透二十六日東京電、俄國決議將日下拘禁海參威之日軍官及譯員十八人解往莫斯科審訊、日政府已命日領事渡邊氏請俄當道准其派譯員一人法律顧問一人隨同赴莫斯科、

俄國東方大學成立

路透二十五日里加電、莫斯科東方大學行成立禮時、特羅資基等演說、皆言及東方革命行動、謂東方大學供給千百共產大人物、以擁護東方革命云、特羅資基氏指英相麥克唐納爾較土國國民黨更爲守舊、

協約國請德取締秘密會

路透二十五日柏林電、協約國大使聯合照會德政府、請取締秘密會之活動、因其違背和約、且危及佔領軍之安全也、

高麗學生乘輪溺斃之慘聞

路透二十六日東京電、漢城電稱、有高麗學生若干人、乘小輪前往參問日驅逐艦一艘、行至某處、爲巨浪所推、擠於驅逐艦、諸學生落海溺斃、時因浪大、無從施救、

紐芳蘭國會解散

路透二十五日聖約翰電、紐芳蘭國會投不信任內閣案後、首相宣布解散國會、大約在一個月內舉行大選、

港政府規定船員撫卹費

路透二十六日香港電、政府定例、如香港註冊輪船船員爲海盜殺死、則給以等于兩年辛俸之撫卹、如受傷殘廢、則所給之數不得逾一年辛俸之數、

各國近事

路透二十五日華盛頓電、參議員波拉氏在參議院發表反對實行兵士恩俸案之宣言、柯立芝總統認此宣言穩健合理、

二十五日華盛頓電、美國已請柯斯太里加、薩爾伐都尼加拉主、瓜臺瑪拉數國參與亞瑪巴拉會議、討論恢復洪都拉斯之和平事宜、

二十五日紐約電、國際押滙銀行宣布設一美國銀團、以無限制之借貸便利給予德國金幣銀行、預料此舉可重啟美德間通商之路、第一批擬貸出美金五百萬元、

二十五日倫敦電、造船業工團允從僱主之請、將工團每星期加資十先令之要求、提交公斷、

二十五日海牙電、荷蘭皇家航空公司之飛機一架、昨晚載荷人二由倫敦飛往荷蘭、現已失蹤、海軍飛機二架及魚雷艇現從事追尋、該公司稱、司機人與乘客恐無生還之望、

二十六日亞姆斯特丹電、往尋失蹤荷蘭飛機之海上飛機及軍艦、現已歸來、未有結果、

二十五日巴黎電、法國最馳名飛行家杜瑟西氏於事前全無預備之試驗飛行中、雖遇不利之空氣、以十一小時之時期、飛達羅馬尼亞京城、計行一千二百五十哩、杜氏現將繼續飛行直達日本之東京、

二十六日東京電、日本郵船會社之爪哇丸擱在內海某處擱淺、吳軍港已派驅逐艦[illegible]、

二十六日東京電、前外相伊集院男爵病篤、

日美間之移民案

路透二十五日華盛頓電、柯立芝總統現籌議、調和排斥日僑之辦法、以期主張取締者既可滿意、而日本方面亦可無惡感、此項辦法乃美總統與國務院八員會商後之結果、總統可批准此案、聞總統對于此案頗爲焦慮、有顧問數人勸總統否決之、

二十五日大阪電、此間日人仍注意美國移民問題、各報滿載神戶等處公民會議情形及關於國際交誼各團體通過之決議案、不特日人即美僑亦以美國會之行動爲異、

二十六日東京電、美友公會會長金子子爵、致書美國務卿休士氏、請轉懇總統否決移民案、謂美國爲國家幸福計、限制入境外之數、固爲事勢所近、如此項限制平等施行、日人自無異詞、日人所請考慮者、爲案內岐視之條欵、此與國家體面極關重要、金子子爵並請暫緩通過該案、俾兩國均得滿意之適宜解決方法、

倫敦俄代表之聲明

路透二十五日倫敦電、倫敦俄代使聲稱、全俄工團行政會反對倫敦銀行家所上英相麥唐納之抗議書、不可認爲官場意見、雖抗議書所言者間有與俄政府意見相同之處、然其餘各點並不代表俄政府之政策也、英俄在倫敦之會議進行甚順、有好意之表示、而無嚴重之困難、二星期內若干問題當有結果云、

二十六日倫敦電、俄代表賴柯夫斯基氏對報界發言、謂解決俄國戰前債務之問題、增進英俄間之商務、其唯一方法在以俄國[illegible]內政、決難承認、產業不能給還原主、但可通融租與原主耳云、

要聞

中美無線電合同內容之傳說

京訊云、無線電問題、自議會方面、有人提出質問後、此事內幕、遂大爲世人所注意、惟該項合同、政府既未公布、議員調閱、又被拒絕、外間遂不免多所揣測、據某方面傳出消息、謂該項密約、其損失國權、增加國民負担、實足駭人聽聞、合同十一條規定、電台開辦以後、有利益即與中國均分、但中國所得之一半、須存貯於美國銀行、充作償還借款之用、倘電台開辦後、並無利益、或有虧折、此項借款本利、必須於十年還清、且須以担洋由他項財源補充償還、又續約第四條規定、電臺以外所有交通部一切財源、全數爲償還之担保、本借款未經還清以前、凡屬此類財源、不得指充他項借款與他方面訂約、依此規定、是總括交部之財源、僅爲此項借款担保、將來電台成立、是否有利、尚不可知、而先將全部財源、搜括無遺矣、又原合同第十二條云、費得拉所負擔之一千三百萬元、及用費並八分利息、倘於十年之合同期限內、由電台紅利分配償還仍不能清結之時、中國政府即應指出一定之金額、繼續由電台項下、撥付等語、故該公司除墊付中國部份一千三百萬元、得有擾越之抵押擔保外、即其自己應出一千三百萬之股本、無論事之成否、其責任均歸諸我國、且原合同第十三條規定、合同滿後、十年間每年應提電台利益之一成至二成、作爲報效金、續約的十四條、又展長二十年之專利權、某方面所云如此、若合同內容果如所述、則損失實不在少也、又據另一消息云、關於無線電問題、連日各報均有登載、茲據精於計學者之推算、此事中國國家損失、約在五千餘萬元、尚有三千餘萬元、則爲開辦後十年間之損失額、若加以費得拉所負担之一半、則當在六千萬元以上、以中國今日財政之困難、十年之間、平添此鉅額國債、實際上又毫無實益可言、此吾人不能不引爲痛心之事、查無線電事業、現時尚未大有進步、英美各國、無有以此獲利者、縱使通電最多之各文明國、亦無需此巨大之電臺、倘我國航業尚未普及、交通猶非便利、益無此項電臺之必要、現雙橋電臺、已經成立、若再築一巨大電臺、同時與歐美通電、預料必無多大之營業、每年虧折至少須二百餘萬、積以十年、便是三千餘萬元、至電臺之建設費、以雙橋例之、查雙橋電臺爲五百啟羅瓦特、而費國幣五百萬元、一啟羅瓦特、合洋一萬元、今廣得拉之上海電台、爲一千啟羅瓦特、加以哈爾濱北京廣東之補充電台及副電台全部共四百二十啟羅瓦特、總計一千四百二十啟羅瓦特、當建築費至多不過一千四五百萬元、乃續約祇以上海副電台、由六十啟羅瓦特、改爲一百啟羅瓦特、暨增款額、由一千五百萬、而爲二千六百萬元、故以二千六百萬元、除去實在用費一千四五百萬外、所餘一千餘萬元、該公司固已如數支出之後、不必皆用於此種事業也云云、以上兩項消息、是否與事實相符、尚未得確證、合同內容果係如此、則吾人當然反對、並望當局速將原合同宣佈、或爲負責之辯明、藉免國人懷疑也、

胡鄂公等對李義元案之表示

國會議員胡鄂公王文璞黃攻素等、因英兵與華兵李義元互毆一案、前日特召集各界組織一國民對英外交聯席會議、昨日(二十四日)復在中央公園開幹事會議、議由國會議員致英政府一電、及國民聯席會議致外廳一公函、茲將該電及公函原文錄左、

▲國會議員致英政府電　(銜畧)中國兵士、爲觀覽北京、爲英人所阻、因口角而互毆、乃貴國公使竟不顧國際禮節、擅自拘捕華兵、拘捕後、又不送交中國法庭、乃監禁於英國使館內數日、私自處治、及民情憤激、始交中國警察、復函致外交部要求陪審、從重懲辦、其蔑視華人人格與國家體面、國際上罕有前例、英國素日對華政策、往往擇一二爲輿論所不注意之人之事、加以違反國際先例之侮辱、及輿論不起反對、乃引爲一種成例、因而英國在華多獲一特殊權利、此種侵畧政策、華人早已熟悉、中議決、使英人藉一不足輕重之中國兵遂可自由拘捕、又可出席法庭陪審、華人實人人自危、世界各國、因徵加拿大澳大利亞成例、禁止華人登陸、今華人在本國首都、亦受英人拘捕、首都城池亦禁華人登覽、試問世界何地、始許我華人立足、此等辱國[illegible]公使、實不足代表貴國工黨素日之主義、尤不足代表現在工黨內閣精神、敝國各界會議要求議員等致電貴國政府、撤回駐華公使、促進中英邦交、能派一工黨代表尤爲切盼、國會議員胡鄂公黃攻素王文璞等二百四十八人叩敬、

▲致外交總長函　逕啟者中國兵與英人互毆一案、英警將中國兵擅押東交民巷數日、予以種種嚴刑虐待、並聲言中國政府、須有懲辦之擔保、又必明定自何法庭審理、審理時、由英國人陪審等語、此種無理舉動、實堪憤慨、現北京各界人士、爰於本月二十三日在中央公園開北京國民對英聯席會議、公同議決五項、即㈠英使對中國兵不先交中國政府辦理、竟擅行拘辱數日、此實侮辱中國國體、英使須向我國外交部道歉、㈡凡英人住在中國各租地以後、得任中國人游覽、㈢英使須聲明以後對中國國民不得爲無理之侮辱、㈣中國政府不得過分處罰爲國受辱之兵士、㈤外交部須向英使交涉對於英人應受同等之裁判、以上五項、函請外交總長向駐京英公使嚴重交涉、期在實行、特專函奉達、希即察照、是荷、此致顧外交總長、北京國民對英聯席會議公啓、四月二十四日、

李義元案之審理問題

▲外人觀審在條約上之意義

李義元案因毆傷英兵涉英美意三國人民之訴訟、頗引起外交界之注意、外人方面要求觀審、中國政府決將根據條約、秉公辦理、交地方官詳妥審結、持平裁判、至外人觀審之要求、則關係根據於一八五八年天津條約第十六款中(彼此均須會同公平審斷、以昭允當)一語、而當時所謂會同審斷之手續如何、並未有詳細之規定、至一八七六年中英烟台條約、始加以解釋云、凡遇有關係英人命盜案件、議由英國大臣派員前往該處觀審、又云、(兩國法律既有不同、只能視被告者爲何國之人、其本國官員、只可赴承審官員處觀審、倘觀審之員以爲辦理未妥、可以逐細辯論、庶保各無向隅、各按本國法律審斷、)此即天津條約第十六款所載會同二字本意、以上各情、兩國官吏均當遵守「此即條約上觀審二字之由來、自訂約以後、兩方均遵照辦理、有時外國觀審員且要求向當事人直接發問、將中國所定、後經磋商、始改爲外國觀審員如欲發問、可轉告中國承審官、由承審官詢問當事人、此又觀審二字在條約上之意義也、迄宣統三年、中國組織法庭、頗欲取銷觀審、外人不允、以爲觀審乃條約所規定、不應因中國法庭之改組、而影響於條約、民國二年、訂立華洋訴訟條例、依照該條例、中國人爲被告者、應歸地方官審理、外人得派員觀審、迄今所有關係外人案件、皆係適用條例者也、今李義元案亦必將歸地方官審理、無疑義、惟國人於此、咸乎此等條約之侵犯主權、又當愈覺根本上撤銷領事裁判權之爲刻不容緩矣、

又訊云、報載關於華兵李義元與英美人康培爾等三人互毆一案、駐京英國公使館方面、堅持審訊時准予派員陪審、我國司法當局現正設法拒絕云云、查與事實不甚出入之處、蓋此案將來究應由何種機關辦理、目下正從外交司法兩當局審慎研究之中、至英美方面所表示者、爲派員(觀審)而非(陪審)觀審一事、依據前清光緒二年所結中英條約第二端內載、(凡遇內地各省地方或通商口岸有關係英人命盜案件、議由英國大臣派員前往該處觀審、(中略)至中國各口審斷交涉案件、兩國法律既有不同、只能視被告爲何國之人、即赴何國官員處控告、原告爲何國之人、其本國官員只可赴承審官員處觀審、倘觀審之員、以爲辦理未妥、可以逐細辯論、庶保各無向隅、各按本國法律審斷(下略)云云、又前清光緒六年所結中美條約附立條約第四款云、(倘遇中國人與美國人因事相爭、兩國官員應行審定、中國與美國、允此等案件被告係何國之人、即歸其本國官員審定、原告之官員、於審定時、可以前往觀審、(中略)倘觀審之員以爲辦理不公、亦可逐細辯論、並詳報上憲、(下略)云云、故觀審一節、爲中英中美各條約中所規定之事、且天津南京上海杭州等地、並有此種先例可援、如果英美兩使正式要求於本案審訊時、准許派員觀審、我國自難加以拒絕、惟按照約文詮釋、及已往事例、凡緊屬各級審判廳管轄之華洋訟案、固不在條約准許派員觀審之例、蓋以我國現行司法制度、及法院編制法、審判係獨立的、如在普通法庭中允許外人派員觀審、自屬破壞審判之獨立、故爲尊重條約並司法獨立之精神起見、又有將本案改依通常訴訟程序移歸兼理司法之大興縣知事辦理之計議、此爲現在辦理李義元案之真實情形也、

臨城損失案之外部照會

使團對臨案損失單、曾開賬三十五萬餘元、我國詳細核覈之下、認爲過多、前已非正式表示、對於直接損失之款、可酌量容納、間接損失則完全拒絕、大概我國能承認之數、不能超出十萬、雙方相差甚遠、而此項照會、亦須商各方同意、始能起草、蓋聞照會文確已於前日送出、對使團照會、取拒駁態度、惟內容甚秘、如何措詞、不可得知、使團接得照會後、聞不日擬開會議、從事討論、大概不免有一二次之照會往返也、又訊、此次我國駁覆之內容、係請有關臨案之各國公使、將賠償數目、詳加審核、並盼即日組織委員會、以審查此案云云、

二十四日之國務會議

二十四日爲國務會議例會之期、上午十一時開議、到者孫寶琦、顧維鈞、顏惠慶、吳毓麟、李鼎新、陸錦、張國淦、(程萬鵬代)、王嵩儒(程克因送其太夫人靈柩赴津未到)、首由孫寶琦提出齊燮元杜錫珪請撤銷廈門鎮守使、任命楊樹莊爲閩粵海疆防禦使一案、齊杜來電大意謂、廈門被臧致平盤據、中央勞師糜餉、經久無功、具見地方險要、非同尋常區域、現在既經海軍克復、應請劃作海軍軍港、飭令閩粵海疆防禦使移駐其地、以便屯集軍艦、隨時操練、其原設之廈門鎮守使一缺並請立予裁撤、張鎮守使毅奉命之後、並未到任、儘可另爲位置、是否有當、敬候酌奪施行等語、此外齊杜又有一電保荐楊樹莊爲閩粵海疆防禦使、即令[illegible]廈門辦理閩南海後事宜、當經各閣員討論結果、以此事必須徵孫傳芳同意、方能決定、且應問現狀究竟如何、海軍力量是否足以鎮攝而有餘、兼臨時詳細調查、俟議交海軍部擬議辦理、一面先行電復齊杜請俟合楊樹莊力爲防範、以免疏虞、並派前往烟台慰勞溫樹德之劉中將即日轉道赴廈、察看情形、俟得報告、再行核辦云云、又議內務部所提出之全國國道籌備處條例修正案、意見頗多、故未議決、次又談及王克敏辭職問題、孫詢蘇錫麟研究王意如何、蘇謂王辭意甚堅、他無所聞、最後顧維鈞報告中俄交涉進行情形、內容甚秘、無從探悉、十二時散會、

黎黃陂抵大阪

日本特約通信　(振青)

黎黃陂及其隨員等、在京都大津一帶視察後、於二十一日午前八時由京都乘火車赴大阪、當黎氏下車時、大阪在留華商、日本官民新聞記者等、不下百數十名、均手持五色國旗、在站歡迎、下車後、乘汽車入大阪旅館、十時赴三越吳服店、高島屋吳服店參觀、由兩店之董事社長等招待、遊覽各部賣店、並有日本美女跳舞、下午二時、赴每日、朝日兩報社參觀、由兩社之社長、支那部長、及大阪第一流夫人令孃等招待、在貴賓室用茶點後、參觀各部辦事室、編輯室、印刷室等、黎氏甚稱贊設備雄偉、是晚赴大阪華商之晚餐會、在川口總商會、列席者主人方面爲大阪一百二十家商店主、並有大阪府知事中川望、大阪市長關一、各大公司總理、朝日社代表神尾茂、每日社長本山彥一、時事新報代表小林、以及記者等作陪、不下一百五十餘名、酒酣、華商會長張友深、述歡迎詞、黎氏答辭、並由秘書劉鍾秀翻譯日語、次賓中川望氏述一番口頭上中日親善之詞、時已十時、賓主盡歡而散、

黎氏在大阪時、大阪華商、日日懸掛國旗、而日人方面近來於美國排日風潮之烈、欲聯絡我國、故對於我國偉人、招待更爲周至、報紙方面、亦紛紛刊載歡迎詞等、黎氏一舉一動、均有日本新聞記者及寫真班跟隨、蓋日人注重輿論、故對於報館人員、極爲優待、報館記者、又有絕對權力、其行動異常方便自由、以視我國之待遇新聞記者、迥不侔矣、(四月念一晚自大阪寄)

保存古物之清室答復

日前內務部因議員李燮陽質問政府對於清室變賣古物、何以不加制止、當由內務部行文清室內務府、昨內務府已具文答覆內務部、茲覓得原文如左、

准貴部咨開准國務院函稱、衆議院咨送議員李燮陽等質問書一件、請咨覆等因到府、查皇室所存古籍古物、皆皇室歷代保存之物、目下照舊保存、並擬設皇室博覽館、將所存古籍古物、自行陳列以供全球之研究、並查中華民國五年九月十四日准國務院咨稱、古物陳列所、原屬清室私產、本擬由政府備價收歸國有、徒以財政支絀、迄未實行、自應飭就原有地址妥慎保存以重國粹、對於清室方面、即由國務院確實担保用昭大信等因、是現在古物陳列所所存古物、既未備價收歸國有、俟皇室博覽館成立之時、仍應收回、以成盛舉、此皇室於自行保存古籍古物所預擬之辦法也、至古籍古物以外、宮中所有陳列器皿等類、純係皇室私產、按照優待條件、中華民國政府担有保護之責任、況歷年優待經費、積欠至一千數百萬之鉅、皇室將來遇有籌款變價之舉、中華民國政府、理應照約保護維持、無從以干涉、又查附抄衆議院咨送議員李燮陽等所提出之質問書、係屬謠言、毫無事實、相應咨復查照可也此咨內務部、

外交委員會開茶話會

二十四日下午五時、外交部顧外長以外交委員會長之資格、邀集各會員開一茶會、凡議員之充外交委員者多數皆往出席、共有四十餘人、顧有簡單之演說、略謂自接任斯會以來、因公務匆忙、未能時常開會、今日乃邀諸位來此一談、本會現須遵照明令、實行節減經費、從前欠薪則請國務院欠薪清理處辦理、自此次節減之後、經費每月可以維持下去云云、嗣有某委員提出詢問中俄問題究到如何程度、顧略述與俄代表公文往返之經過、現尚在靜待俄代表之答覆、再定進行步驟、又云、此案外間或有誤會、疑與中國有損、實則雙方皆認爲極重大之問題、雙方均有充分之時間、然後可以詳細考慮、定其方法、故俄政府大約現正在加以考慮也、又有某委員提[illegible]問題云、

又訊外交委員會、自移歸外交部接管後、即未開一會、未發一文[illegible]、最近顧維鈞以中俄交涉、外間反對日多、認爲有聯絡之必要、乃於昨日下午五時、約全體委員、在外交大樓會議、到者四十餘人、顧首謂會務停滯、實深抱歉、現決意努力整頓、以後每星期必開會一次、至薪水一節、現每人先發百元、以後每月無論如何爲難、必籌發五十元、以資點綴等語、顧發言畢、委員多爲默然、旋即由顧出中華懋業銀行百元支票多張、每人發放一張、各散會、時五時半、又當發款之際、各議員曾向顧、近來外間盛傳德發債票、即將簽字、是否屬實、顧答、國務會議席上、從未討論及此、內容如何、本人實無所知云、

北京參衆兩院紀事

▲參院行政委員會之報告　參議院行政委員會、前日(二十三日)開會、議決質問書與、議員不得兼任官吏、擬請大會迅速組織審查會、秉公審查、茲將該委員會向大會報告原文錄左、爲報告事、准由東議員彭古元等來函、稱[illegible]爲議員兼官吏、現任東海關監督、而該關[illegible]、按憲法第四十五條、有議員不得兼任官吏之規定、李元亮應即解職等語、查本院議員兼任官吏者甚多、聞人但係手創憲法之人、自身違背大法、殊礙民治精神、擬請大會迅速組織審查委員會、秉公審查、如有議員兼任文武官吏者、應得重憲典、一律解職、如何之處、即請大會公決、臨時行政委員會、

▲參議員裴章逾等之質問　參議院議員裴章逾等、對政府提出質問、謂何以不按照憲法九十八條、將大理院院長提交參議院同意、限於五日內答覆、兌錄該質問書原文如左、按照憲法八十七條、大總統經最高法院之同意、須宣告免刑減刑及復權、院第九十八條第二項最高法院院長之任命、須經參議院之同意、大典昭垂、炳如日星、政府果有尊重憲法之誠意、宜於憲法上重要之點表示尊行、何以大理院院長、迄今尚未提交參議院同意、查大理院院長不經參議院同意、與國務總理不經衆議院同意、其副署命令、不能發生效力、事同一律、本員爲恪守憲章、尊重司法機關起見、謹依憲法六十七條、院法四十條、提出質問、限於五日內答覆、是盼、提出者裴章逾、連署者李素等、

▲參院特任委員會之審查　參議院昨(二十四日)午後二時開特任委員會、到會委員、李槃、辛漢、龍煥庭、侯汝信、宋楨、董文彬、陳銘鑑、董自芳、向乃祺等九人、由李槃主席、審查新到院議員當選證書事件、至下午四時二十分、分省審查、至陝西省止、遂宣告延會、並訂期於二十六日、再行繼續審查、茲錄該院秘書廳通知如下、逕啟者頃承李槃委員通知、定於四月二十六日(星期六)午後二時、在本院第一休息室開會、繼續審查新到院議員當選證書事件、屆時務祈準臨爲企、特此通告、順頌議祺、參議院秘書廳啟、

北京發表之命令

▲任命舒和鈞爲將軍府將軍、▲任命徐永昌爲陸軍第十五混成旅步兵第一團團長、顧古運爲第二團團長、▲海軍總長李鼎新呈請任命楊信爲暫編海軍陸戰隊第一混成旅副官長、戚熙祿爲一等副官、陳漢照爲書記官長、楊昇爲一等書記官、魏則章爲軍需長、鄭貞銘爲軍械長、趙棣發爲軍醫長、吳修爲軍法長、楊廷綱爲步兵第一團中校團附、龔貞銘爲步兵第一團少校團附、周南沖爲步兵第一團第一營營長、邱振武爲第二營營長、蔡鵬程爲第三營營長、陳培堅爲步兵第二團中校團附、陳新祺爲步兵第二團少校團附、唐岱蓉爲步兵第二團第一營營長、歐陽[illegible]爲第二營營長、林志棠爲步兵獨立第一營營長、薩君泰爲步兵獨立第二營營長、陳揚琛爲機關槍第一營營長、陳嵩鏃爲砲兵營營長、均照准、▲陸軍總長陸錦呈請任命張古元爲陸軍第十七混成旅步兵第一團團附、應照准、▲陸軍總長陸錦呈請任命王德潤爲陸軍第十八師步兵第七十一團團附、姜九卿爲步兵第七十一團第一營營長、均照准、(四月二十五日)

大陸報奇怪之論調

▲謂中國[illegible]精神未滅

大陸報昨載社論一篇、論北京英使館衛兵某在使館界城垣與外商鏗日爾氏衝突一案、題曰「侮辱精神」、其論調頗爲可異、(參照要聞)、以侮我國民、(以下譯文)中國北部之[illegible]、[illegible]思想之本質也、本報近曾評論一華兵在北京使館界城垣上毆辱日爾氏一事、當此華兵曾於一日之內接連毆辱外人三名、鏗日爾氏亦[illegible]、可謂大出風頭、北方一部分之華報[illegible]、國健兒、據華兵自言、彼於本月十日在使館界城垣上間步眺望、遭一使館巡警毆辱、又被拖往使館巡捕房署內、杖責四十、(英報云、此兵深以受辱於使館爲恨)、因城垣爲中國領土、彼爲中國一公民、苟不援例相安、即有在城垣上行走之權、彼既受此辱、故決心對外人復仇、信如此說、則誠如天津某同業之言、彼殆欲將其所受之四十板、每一板毆擊一外人、今彼僅毆擊三人、即遭拘禁、則殆尚有三十七外人須受彼之仇矣、然所謂使館界[illegible]、當局老將時時[illegible]、方面業已絕對否認之、此種[illegible]、論何人、不受其給、願華報[illegible]、備之陳腐呼聲、吾人就北京華[illegible]之主張、包含中國兵[illegible]、報此次對使館當局之攻擊、[illegible]北京正報批評英使不得引[illegible]保障、指此項要求爲不合常理、並以其出於一向來自[illegible]法庭、不允之華兵、[illegible]與然不信任中國法庭、[illegible]不知道英人來爲法官之稀少矣、)

吾人對於以上之討論、祇能以一笑置之、該報評論於此[illegible]人不信任中國法庭之實情、一若憤氣填膺、情見乎詞、其實不值一笑、前日英商會年會中、其代理主席聲稱、華人「爲行政官則無能、爲法官則腐敗」、此言不獨代表彼個人之意見、實代表英商全體之意見、雖有自大之華人謂彼等尚有機會、足以管理外人、但在華外商實已洞見中國事情之真相矣、北京某華人通信社云、「現信英當局之態度係受皮發爾案之影響、」果爾則亦當然、查皮發爾爲京奉鐵路路務檢查員、於二月一日午後在豐台被軍官陳國賢毆殿、其被毆之故、則因其欲服從交通部之訓令故也、但此毆人者職位既高、又係曹錕之親戚、故迄今仍在當局庇護之下、自案出至今已八十三日、華官方面絕未圖置犯人於法、除虛僞之允許外、亦未與皮發爾以絲毫滿意、又如馮玉祥之汽車、因在使館界內違章、被一警察攔阻、馮遂命衛兵殺此警察、由彼負責、其後乃不殺而加以身體上之重創、再如臨城案之要求、至今未曾解決、其他許多暴行、亦均無相當之賠償、然而正報乃厚顏訴說外人對中國法庭之侮辱與不信任、此眞一大笑談、豈謂中國人無滑稽意識耶、

血虧身弱

春宜進補　唯一聖藥

人造自來血

大地回春　萬物皆生機勃勃　欣欣向榮　而體虛血弱之輩　精神既多萎頓　遇事自難振作　若非乘時進補　其痛苦何可勝言　本藥房發售之人造自來血　即專爲一般虛弱同胞而設　功能補血生精　平肝消鬱　溯自發行以來風行宇內　尤稱世界最著名補正最有經驗之滋養聖品　凡患血虧腦弱　陰虧血虛等症　一經服用　男子血強精壯　婦女調經種子　小兒助長發育　無不奏效如神　每使服者自能信其功力之偉　願注重衛生者際此春令　三注意焉

價目大瓶二元　小瓶一元二角

上海四馬路

五洲大藥房發行

各埠五洲分店各大藥房均有出售

拍賣類

瑞和洋行　禮拜一拍賣

准念五日下午二點半鐘在本行拍賣　各色洋紗二十箱　絨線二包雙鵝牌　膠布帶四卷元寶牌　毛巾三百　打鐵粉二包　縫布二十疋　洋酒　百餘包　道林紙八包　馬脚釘八箱　刀以及白玉箱　廚房刀水菓刀　白油浪頭　毛冷底皮鞋影戲片　小企呢花旗衣料女帽手提袋　香水香皂另物等不計此間　牛肉香烟

瑞和洋行　禮拜一拍賣

女式衣服等

准念五日十點鐘在大馬路第三十二號內拍賣各色女式衣帽服大衣衣料花邊鞋子另物等不計各客欲拍者請先二日看此佈

寶和洋行　禮拜一拍賣

硯石

准於念五日上午十時在法界天主堂街九十七號內拍賣意大利名人雕刻各色大小物品及紀念碑十字架各各類飛禽及獸色等不計凡佈

禮拜一拍賣

花旂松洋地板

魯意師摩洋行　始創自同治十三年　即英一千八百七十四年

准於念五日上午十一時在大阪天外由伊吹山丸拍賣　花旂松洋地板十萬餘尺　分莊拍賣限一星期內出清此佈　魯意師摩洋行啓

禮拜二拍賣

住宅

魯意師摩洋行　始創自同治十三年　即英一千八百七十四年

准於念六日上午十時在霞飛路第二百四十號內拍賣客堂間書房間廚房間上等木器電器火爐什物洋鐵一千一百箱等不計此佈　魯意師摩洋行

禮拜二拍賣

住宅

魯意師摩洋行　始創自同治十三年　即英一千八百七十四年

准於廿六日十一時在靜安寺路A字第七十號洋房拍賣書房間客堂間廚房間琴臺浴盆傢俱燈燭電器冰箱磁盆什物等不計看此佈　魯意師摩洋行啓

寶和洋行　禮拜二拍賣

雜貨

准於念六日下午二點半鐘在本棧拍賣　香皂六箱　肥皂廿箱　外國圍一箱　菓子十一箱　洋子　卡片紙一箱　軍用脚踏車　紙西樂器　電扇及暖水瓶　大小香扇　紙髮夾　洋酒　香烟　烟檳榔　白蘭地　惠司格等各種　不計此佈

公平洋行

每逢禮拜二限價拍賣

啓者本行由英國名廠運來各種老牌貨物不得有折價二元每日各色花羽綢地羽紗元色洋標布印花羽紗布花色呢紋標布花紋布等均由每期拍賣可隨意購辦出二禮拜限期特此佈聞　英商公平洋行代啓

寶和洋行輪船出售

茲有木造小火輪七只計一只長五十五尺闊十一尺七寸深四尺馬力十八又一只長五十尺闊十二尺深三尺七寸馬力十六又一只長三十二尺闊九尺七寸深三尺又一只長二十七尺闊十一尺半深三尺又柚木造成長四十二尺闊十尺深四尺又柚木造成長四十五尺闊十尺深四尺半又木造成長四十尺闊八尺深四尺如欲購者請向本行接洽可也此佈

遺失方單

啓者茲遺失寶山縣十一保十三圖行字圩第二十一號及二十二號第六百二十六號方單一紙又十五號十一號地圩三十一號又二號地圩十一十三號五戶又名顧林生名單十方報後作為廢紙特此登報如有拾得人作廢

頌揚鏡面散真靈

居然斑點全無黃雀生斑曾購鏡面散用一月餘滿面現出紅潤色澤謝上洋二元請寄一料至廣東省潮州有合姊嘱買自進果真靈驗髮膠功效如神今小學校施敏蘭弄

人壽堂生髮膠同每洋二瓶每料　上海益湯弄　鏡面散與每　六瓶二元另加寄費

彙司公司

男式部　新到　英國草帽　花色便帽　尺寸大小俱備

彙司公司白　南京路江西路轉角

秦漢全篆　八種放大本

凡家不手洋一冊價三角上海北京天津正有局出書

瑞和洋行　禮拜三拍賣

准於念七日兩點半在本棧拍賣
嗶嘰　直貢呢　毛嗶　色羽紗　太陽嗶　青嘰元　毛呢　花呢　線嘉色　條子　人字
織花洋紗　白巾布　天佑色花　標豐裕色秀　絲光做花洋紗
洋紗漂　接頭　毛衣羽紗　白織素
布怡德　格子羽紗　色綢　秃元羅色毛
公平白素　餘貨不計此佈

大陸西報廣告

本報自遷移九江路新屋以後業務蒸蒸日上本報自得新有三大特色一對於社論及時評聘名流擔任二每次發刊至五六篇之多三每日增刊星期專刊兩欄於圖書分間日刊行星期特刊成專刊每間日增刊華文就圖旁注之解明星期刊刊於星期日照片用道林紙對於新聞則無異照片(三)對於社會本報具此三種特色以翻則廣告事務求精當以餘路凡學界常發達報館最早特此報告凡公私學校訂閱本報仍照常優待

六零六

內服外搽　藥水藥膏

花柳毒症惟一聖品

出類拔萃

梅毒爲害盡人皆知醫治之藥充斥市上有注射針劑有內服丸片種類繁多使患者無從決擇本藥房由哈爾士醫士秘能內服六零六藥水藥膏不道服用和妥既免針刺之痛苦又製收效於根治誠爲梅毒藥中出類拔萃之第一聖品本藥房發行有年活人無算業經治愈　諸公來函成誌謝意以作過變之證無論新久梅毒瘡傷毒下疳淋濁婦女赤白帶下經水不調小兒胎毒瘡癤及風濕等症筋骨疼痛潰爛痲瘋等症均可服用使毒排洩而出消減毒症於無形而恢復康強之幸福並製有外搽六零六藥膏無論何種瘡毒此膏搽敷能滅去腐拔毒生肌不日收口亦出類拔萃之治本聖品也

價目　內服六零六藥水每瓶洋一元七角五分　外搽六零六藥膏每盒洋一元樣盒二角
上海四馬路中太和大藥房發行　本外埠各藥房均有出售

新華儲蓄銀行公共儲金

第五十五期開獎號單

中華民國十三年四月二十一日在北京中央公園當衆執行經儲金人公推臨時代表吳敬齋君柯竣齋君任揚監視本期共收儲金三萬零八百五十二元二角

頭獎一號　第二四八號　大獎九號小獎二百五十七號　湖南長沙北門正街譚延闓君獨得

二獎一號　第一七八三號　計洋二千元　寧波江東沈景榮君得四分之一　北京前門外西河沿胡同天豐亨軍衣莊秀鏵記得四分之一　北京棉花胡同文玉仙女士獨得　北京張君獨得

三獎一號　第九八二號　計洋一千元　南昌福上街林村饒孟徽君　印記湖南新化永昌記　童森君各得半額

四獎一號　第二四九號　每號計洋三百元　北京宣內西四牌樓街華君各得四分之一　四川劉君華佩君各得四分之一

四獎一號　第四二一六號　計洋二百元

第五七一號　廈門懷德宮合勝記　北京西長安街馬司十號鄭羅君獨得

第一八五八號　廈門　二十六號　五獎一號

得獎號碼：

一一一一一一一一一一一一一一一一一一一一一一一一
五四三二一〇〇九八七六五四三二一九八七六五四三二一
六六六六六六〇〇〇〇〇〇〇〇〇〇〇〇八八八八八八八八

四四四四四四四四四四四四二二二二二二二二二二二二
〇九八七六五四三二一〇九八七六五四三二一〇九八七六
三三四四四四四四四四四四四四四四四四四四四四六六六
七七七七七七七七七六六六六六六六六五五五五五五五五
八七六五四三二一〇九八七六五四三二一九八七六五四三二
〇〇〇〇〇〇〇〇〇〇〇〇〇〇〇〇〇三三三三三三三三

〇〇〇〇九九九九九九九九九九八八八八八八八八八八七
四三二一九八七六五四三二一〇九八七六五四三二一〇〇九
〇〇〇〇六六六六六六六六六六九九九九九九九九九九〇〇

一一一一一一一一一一一一一一一一一一一一一一一一
三二二二二二二二二二二一一一一一一一一一〇〇〇〇
〇九八七六五四三二一〇九八七六五四三二一〇九八七六五
〇〇〇〇〇〇〇〇〇〇〇〇〇〇〇〇〇〇〇〇〇〇〇〇

一一一一一一一一一一一一一一一一一一一一一一一一
五五五五五五四四四四四四四四四四三三三三三三三三三三
六五四三二一九八七六五四三二一〇九八七六五四三二一〇
〇〇〇〇〇〇六六六六六六六六六六五五五五五五五五五五

一一一一一一一一一一一一一一一一一一一一一一一一
八八七七七七七七七七七七七六六六六六六六六六五五五
一〇九八七六五四三二一〇〇九八七六五四三二一〇九八七
四四九九九九九九九九九九〇〇〇〇〇〇〇〇〇〇〇〇〇

一一一一一一一一一一一一一一一一一一一一一一一一
〇〇〇〇〇〇〇〇九九九九九九九九九九八八八八八八八八
七六五四三二一〇九八七六五四三二一〇九八七六五四三二
四四四四四四四四四四四四四四四四四四四四四四四四

二二二二二二二二二二二二一一一一一一一一一一一一
三二一〇九八七六五四三二一〇九八七六五四三二一〇九八
一一六六六六六六六六六一一一一一一一一一一一一四四

二二二二二二二二二二二二二二二二二二二二二二二
五五五五五五五四四四四四四四四四四三三三三三三三
六五四三二一〇九八七六五四三二一〇九八七六五四
五五五五五五五三三三三三三三三三三三一一一一一一

注意　公共儲金第五十六期定於十三年五月二十日下午四時在北京中央公園開獎任人參觀

總行北京廊房頭條八號　分行天津法界中街七號路　上海天津路鴻仁里口

新屋招租

閘北虬江路西段（鐵路旱橋北首）新造店房住房白幢建築新式房間寬暢市面頗興交通甚便租價每幢石庫門月租十五元店面每幢月租十八元十六元十二元等凡欲租該處房屋住家或開張者請至英大馬路永安西首英華街惟新里三十三號維羅廣告社接洽可也　電話中央四六二五號

無量壽佛

五彩

有正書局新出　曾農髯先生畫

每幅大洋一元四角　綾裱外加大洋八角

尚有

清順治帝畫達摩渡江像	二角
五彩印描眞金西方三聖像	三角
五彩仇十洲絹本觀音像	八元
五彩韋馱像	三角
五彩普賢像	二角
五彩報身三聖像	二角
丁南羽畫觀音像	三角
五彩釋迦佛全身端坐像	二角
五彩千手觀音像	二角
阿彌陀佛像	一角
五彩準提菩薩像	二角五分
五彩地藏菩薩像	二角
五彩觀音大士渡海像	二角
五彩文殊菩薩像	二角
五彩西方極樂世界依正莊嚴圖	八角
珂羅版印洋裝金字布面中國歷代帝后像	十元
珂羅版印前清十一朝皇帝眞像	一元二角
五彩散花佛像	三角
五彩白衣觀音像	一元
五彩觀音送子圖	二角

春季掃除

到了〇用電氣

此其時矣

工部局電氣處

此種清潔器可免一切灰塵及微生物之傳播〇採用住宅當差能盡任使用之電氣清潔器可免此患併埃塵及微生物之傳播〇欲購者請至南京路二十六號樣子間閱看及試驗〇電話中央二百八十三號

開胃消食藥

Dyspepsia Mixture

器具陳設及造整耗損其速太半因君所雇手足笨重之僕役拂刷之不慎

中胃焦土巾胃失健運宿穀不化膽汁有阻百症因之而起此藥能和胃健脾理濕化滯并助膽生汁以資消化專爲後天主治常服不輟自見身壯力強服法每日三次每次一調羹加溫水少許送下如神　上海大英醫院藥房製

平肝順氣肝氣散

大公司發行十年製效卓著

肝氣散主治肝胃氣痛胸膈飽脹食積氣滯痞塊作痛惡心嘔吐等症發時服下二包重者服四包每日服三次功能平肝和胃順氣消滯後服一包能健胃消食　每大盒四十五包售洋二元中盒念二包售洋一元小盒十包售洋五角外埠函購郵票十足收用並奉送胃病治療說明書　函索即寄　總發行上海南京路中益湯弄口大生製藥公司　杭州清河坊巷內後市街口大生製藥公司　分

全國小學校

均注重於智識訓練智識的材料不必於書籍中求之郵票一物上有各國文字各國貨幣的名稱以及地理風景歷史今名人肖像故以爲獎品不獨能助兒童之興趣且能於無形中發達其思想增進其智識功效大本社特備郵票類發給集郵預定辦法約兩月交貨印有價目表函索即寄暑假轉瞬即屆望早日訂購以便屆時發給也　北京報子街八十一號維康郵票社啓

宋元寶繪

有正書局新出　清宮藏

此冊係大內所藏內含宋徽宗林椿等之花鳥等之寫生高古秀麗各盡其妙又錄印馬遠王振鵬吳廷等之山水劉經精美誠畫家所宜快覩也

▲五彩珂羅版印　▲定價三元八角

尚有

宣和鶴圖	一冊　六角
宣和臨古冊	一冊　八角
王石谷臨宋元十二家冊	三元七角
趙孟頫書千字文	一冊　四元六角
王麓台做宋元山水冊	一冊　六角
沈石田做宋元各家冊	一冊　一元八角
張君度做宋元名家冊	一冊　八角

上海匯豐銀行及虹口分行告白

在香港分行設在廈門暹邏巴搭維亞孟買克而克搭廣州烟台可倫坡大連福州海防亭俱樓椰仰光西貢西金山上海新嘉坡汕頭哈爾濱伊羅伊羅意布軸化柳戶可喇倫伯倫敦法國馬拉夾小呂宋長崎紐約北京倫敦及歐洲印度新金山美國中國日本等處各大通商碼頭

本行額定股本洋五千萬元股東負責額洋二千萬元收足股本洋二千百五十萬鎊洋二千四百五十萬元公積金英金四百五十萬元〇總行設在香港漢口青島海參崴橫濱〇各商存銀或流期或定期均請至本行商議〇本行辦理一切銀行應辦事宜〇本行匯票可通各處

民國十二年四月一日

中國上海銀行公會會員　商辦廣東銀行有限公司廣告

本行係完全商辦在香港註冊實備資本英金一百二十萬鎊另存公積金港洋五十萬元總行設在香港另設分行於上海紐約廣州瀛角漢口及代理處於天津北京英京日本小呂宋南洋等處專營銀行業務及一切交易格外克己如蒙惠顧無任歡迎上海分行地址法界寧波路二號營業部電話中央一七七八經理室電話一七七六匯兌處電話一六二七

中國通商銀行謹白

本銀行招集商股資本五百萬兩現已收足二百五十萬兩總行開設上海各處經辦匯票押匯電匯及押款凡有放存銀兩或半年長年存款一切交易無不周妥克己並自備高大洋棧一所貨物均可押用銀兩利格公道特此佈告

華泰洋行

本行新由英京運到經緯儀水平儀標竿標尺繪圖器以及測量等應用器具無不全備賜顧者請駕臨四川路A二百卅二號庶不致誤　本行啓

翁覃溪葉公祠堂銘

有正書局新出　珂羅版精印

覃溪學士以寸楷書南海葉氏祠堂記雙璞玉賄珠深得唐三昧阮文達跋謂碑文簇新爲三長學生用爲範本必收事半功倍之效　每冊定價大洋一元二角

尚有
▲翁覃溪楷書金剛經
▲翁覃溪鈞化度寺墨跡
▲翁覃溪手札墨跡
▲翁覃溪書大對聯

大世界

門票小洋二角

新橋堍 上海西

中國第一俱樂部

書場（樓下雲遊） 陸鳳儀綠牡丹 朱少卿楊家將 程小航大紅袍 張少泉雙珠鳳 王泉泉龍鳳鐲 赤果報 步蟾打嵩 夏荷生三笑 小四明描金鳳 吉相天文戲

魔術場 少林大套魔術 吉相 拳術

共和廳 華芳二十餘人會唱京戲 文化社男女合演化裝彈詞

影戲場 女子京戲 電光影戲

東場（樓上遊藝） 黃玉山 張口笑 王殿玉 特別口技 孟吉春 富春林 連姑娘 吳玉奎 劉大愛 劉香雲 田永奎 蔣丸如 特拉戲 雙簧（男演）梨花大鼓 文武戲法 迷聲 吉評三相聲 金小梅 金小香 鍾小娘 白雲姑 鍾三鵑 金小蘭 金小艷 京音大鼓

乾坤大劇場 京戲場 導社新劇

南場 施家班女子戲法 顧秀娥女子申曲 同慶班鸚鵡文戲 王愛玉 王美玉 王寶玉 女子蘇灘

北場 顧詠梅女子宣卷 鄭少卿化裝蘇灘 范少山周珊山時事蘇灘 星期團滑稽新戲

新廳新場 西洋遊藝 紹興文戲 哈哈笑戲 揚州小戲 文武京戲 電光影戲

（詳細鐘點及戲劇戲目錄請看大世界報）

▶京菜西餐室素齋各種細點京蘇大菜珍禽異獸及一切遊藝無不俱備◀

人生縱使百年赤須及時行樂古人秉燭夜遊良有以也正此春光明媚尤動遊興而滬上塵囂更乏適宜之地唯本樓佈置雅緻陳設新奇花木迎人空氣新艷最足怡人性情況此外各種遊藝亦莫不羅緻上乘諸君公餘盍連袂偕來

先施樂園

唯一樂場

優美班

新排三本 換狸貓太子 准於本月初四夜開演

[illegible]

本樂園 門券仍售小洋一角 童僕減半

有正書局發行

飛鴻堂印譜十五元 清儀閣金石文字拓片一角五分

鄧石如印存一元 鐘鼎款識原器拓片四角

歷代古印大觀一集二元 陶齋吉金錄十元

歷代古印大觀二集二元 精拓散氏盤銘放大本二角五分

趙撝叔印存二元 精拓三頌放大合冊二角八分

丁黃印存合冊三元二角 虢季子白盤放大本二角八分

金罍山民印存二元 精拓毛公鼎放大本四角

楊龍石印存一元六角 精拓盂鼎放大本二角五分

趙次閑印存三元二角 陶齋藏印初集八角

吳倉石印存三元二角 陶齋藏印二集八角

新出 清道人五尺大字屏 已裱價洋一元六角 未裱工洋一元二角

上海 北京 天津 有正書局發行

一嗅就好

朱氏頭痛散

諸君有患頭風頭痛者麼、如其有之、請到各藥房或到先施公司、買一瓶朱氏頭痛散、用鼻嗅之、包你頭痛立刻不痛了、這樣靈驗、這樣簡便、豈不是世界上所少有的嗎、而且價很便宜、每瓶只售大洋一角、比之吃藥、豈非大大的上算嗎、但是有一句話要與各君說明的、就是嗅過此散以後、頭真不痛了、那末、君介紹與同病者方好呢、

注意　外埠郵購者、可逕向本社函購、惟須兩瓶起碼、方便利用郵局通匯之處、郵票作九折、亦可通用、外加掛號郵遞費五分、寄件二分、務必掛號、以免遺失、詳明各地址何省何縣、須完全詳明、俾免悞投

每瓶洋兩角 每打洋兩元兩角正

上海英大馬路永安公司西首英華街維新里 中南國產製藥社發行所啓

歷代古印大觀 第二集出版

原拓精印

[illegible]

上海棋盤街 北京琉璃廠西門 有正書局

又有欽佩百齡機名醫

本公司自發行百齡機以來〇各界頌揚感謝信函〇絡繹而來〇前已披露中外名醫之證函〇茲又續接本埠著名醫學士來函〇備致欽佩之意〇爰再披露於下

敬啓者、前奉　惠函、並荷附下百齡機多瓶、及原方一紙、囑為化驗試用、當由鄙人等邀集朋儕、依據化學方法、分別化驗、所得結果、則該藥成分、與原方所開、毫無錯悞、又將該藥分別給交病家服食、均有效驗、鄙人等又根據醫學原理、將原方所開各藥性質、細加研究、乃恍然於　貴公司配合之奇妙、不治、無體不宜、堪稱二十世紀之長壽藥、功在社會、王道和平、藥力萬能、無病德及後世、寧有涯涘哉、鄙人等欽佩之下、特誌數語、用為介紹、此致　九福公司台鑒

明顯	明明醫院院長
明增	粵東陸軍野戰病院院長 兼廣東軍醫處處長
龐京	亞東醫科大學教授
蔣益	滬杭甬鐵路醫官 吳淞同濟醫工大學校校醫
朱增	吳淞水產學校校醫
蔡禹	滬杭甬鐵路醫官
朱蓉	中華民國醫藥學會上海分會會長
朱壽	前江蘇省立醫學專門學校教授
章一	前同德醫學專門學校教授
瞿直	亞東醫科大學教務長
黃祥	上海醫院外科主任
夏慎	上海醫院內科兼眼科主任
汪企	上海醫院院長
劉悟	前上海醫院院長
余雲	申江醫院院長
鄧源	亞東醫科大學教授
裘諤	南洋醫學專門學校教授
席時	南洋醫學專門學校教授
周邦	南洋高級商業學校校醫
王培	中國紅十字會醫務主任

王培元 周邦俊 席時泰 裘諤臣 鄧源和 余雲岫 劉悟淑 汪企張 夏慎初 黃祥甫 瞿直甫 章一心 朱壽田 朱蓉鏡 蔡禹門 朱增宗 蔣益生 龐京周 明增齡 明顯……

上海九福公司披露

總發行所 九福公司 上海愛多亞路大世界對過西藏路口 ☎電話中央三四四二號☎

百齡機小瓶每瓶一元每打十元 百齡機大瓶每瓶二元每打念元

分發行所全國 中法大藥房 中西大藥房 先施公司 永安公司

分售處上海 各大藥房均有出售 本外各埠 曾設有分銷處、如尚未有、可以直接本公司函購

接要聞

美專教職員驅羅宣言

北京國立美術專門學校全體教職員驅逐羅濟年宣言云、全國父老昆季諸姑姊妹均鑒、同人無似側身北京美術專門學校、數載於茲、黽勉服務、不敢告勞、值國家財政困難、積欠薪金半載以外、同人猶枵腹從公、苦力支持、無非為國家保全命脈、為青年愛惜光陰、稍盡國民一分責任耳、乃不幸有少數學生受外界煽惑、拋荒學業、鼓動風潮、驅逐校長、反對教員、自客歲十二月以來、迄今五月、擾攘無已、同人費盡心力、開導勸誡、終無效果、為教育當局者、不特不加制止、且從而縱容之、獎勵之、甚至侮辱同人、不留餘地、同人何辜、而受此辱、顧同人之事小、全國教育界人格之事大、此而可忍、孰不可忍、用將真相披露、敬告國人、盼國人共起圖之、溯美專風潮之由來、始於少數學生受離校教員某某及在校職員某某等之煽惑、突於去歲十二月中旬提出無理要求十六條、當時校長鄭君錦毅就學校經濟能力所能辦者、盡量採納、其絕對不能辦者、則竭誠解釋、冀其了解、乃彼輩不由分說、強指校長無辦學誠意、限令即日出校、同人從旁勸誡、至再至三、迄不省悟、卒至封鎖校室、驅逐校長、散發傳單、盡情侮辱、校長不得已請示教育當局、將首惡學生十五人開革、當局經於十二月二十八日以部令確認校長辦理並無不合、並命校長負責維持、時某某等以陰謀未遂、更鼓動在校生與已革生勾結、於一月七日圍毆教職員、致教員黃君公覺、職員鮑君伯雍均負重傷(毆傷教職員之學生、業經法庭按法治罪)、同人萬不得已始於一月八日宣告停職、請示辦法、同時呈報教育部請候辦法、乃現在教育當局抵任後、[illegible]遷延、含糊敷衍、[illegible]風潮發生之原因及少數學生之[illegible]於不顧、[illegible]苟且彌縫於一時、次長羅[illegible]且秉總長病假[illegible]撤換校長、位置其私人、利用學[illegible]、[illegible]、初則諷校長自行辭職、繼乃強令無病之[illegible]請病假、於三月四日令派與某某有師生關係之專門司第二科長沈彭年前來處理校務、初同人以沈[illegible]生之言與對同人之表示完全相反、頗有疑慮、繼[illegible]方請求、並允負責辦理善後、(當范鴻泰司長與[illegible]長談話傳達總次長面論、計部開三條、(一)教育部即日下[illegible]嚴厲訓令訓誡學生、並安慰教職員(二)絕對不恢復[illegible]革學生(三)開除毆傷教職員之尚在學學生、隨後沈與鄭校長接洽亦允照辦)始於三月二十一日宣言復職、二十五日到校授課、不料沈氏到校之後、正事不辦、惟與已革生等鬼鬼祟祟、密商恢復學籍之策、復與職員某某教員某某等秘議更動校長之計、羅亦欲速遂其位置私人之謀、適其同學沈某見拒於農大、乃決計撤換校長、以沈某繼任、即以沈之教部底缺假鄭校長、美其名以調部任用、此沈彭年親對同人之言也、同人以當局此種措施、殊未[illegible]、自隳威信、將使今後無法辦學、且沈某[illegible]、士林恥之、更於美術為門外漢、故於報紙[illegible]、[illegible]、羅聞悉竟甚大怒、立即改派沈彭年為代理校長、並令沈彭年對同人辭言彼已決定以沈某繼任、且以不更動教職員結同人、一面則命已革生十五人聯名呈請恢復學籍、擬先准學生回校、使校長無顏銷假、同人憤羅、於以益甚、[illegible]四事、羅時同人全體五十七人中、除[illegible]等三四人不同意、請假[illegible]等五人、赴日視察一人、外國教員一人、當日未到校又不在宅者四人外、其餘四十四人、均親自簽名、以示負責、並派八人為代表於十八日下午赴部質問、因羅適未到部、乃請專門司長范鴻泰轉達、辭謂同人此來、純為學校及教育部威信、非為個人、請其於撤換校長一事、再加考慮、詎沈彭年以圖謀不遂、是夜已革生往其私宅要求即日恢復學籍、彼無以應、一夜不敢歸寓、翌日即借代表赴部質問為理由、乘機辭去代理校長、將一切責任加諸代表八人、顧同人不與計較、十九日仍派代表赴部聽候復音、順便解釋沈之誤會、據范司長云、羅次長已決於明日請鄭校長到宅商議銷假到校、沈科長辭職、確有誤會、當為之解釋、同人以為羅或已覺悟、故二十日下午召集全體大會、一致議決函請鄭校長即日銷假視事、為銷弭風潮計、對於已革生十五人、亦擬如該生等誠心悔過、當代請校長依正式手續、許其恢復學籍、以為如此辦理、[illegible]得其平、可免此種[illegible]、詎知是日羅召鄭校長至私宅、竟且一小時十五分之久、痛罵醫大校長洪百容君為少不更事、斥醫大、農大、美專、三校教職員為毫無道德、假整頓學風之名、行植黨營私之實、無資格與其談話、而於少數學生之越軌行為、則曲為庇護、並美之以熱心改良校務之名、復於沈步洲獎譽備至、幾於人間僅見、且謂農大學生已有九十餘人歡迎沈步洲、而教職員偏欲反對、令人可恨等語、証以本校已革生十五人在沈彭年未辭職以前、[illegible]援、沈氏甫於二十日辭職、二十一日即已全體承接[illegible]、傳單揭帖、一如昔日、若非與彼等勾結狼狽、何至如是哉、羅對鄭校長所言各節、有鄭君辭職宣言可證、(羅與鄭君之談話鄭君聲明完全負責)吾國人一讀之、嗟乎、世道人心之不古、竟若是也、(夫羅濟年不過一紈袴子、出身於銅臭之中、平生所事、不過洋行買辦之類耳、豈知教育為何物耶、既猥居教育次官之位、宜如何奉身守法、挽回頹風、為教育界倡、[illegible]府特權之誼、宜如何兢兢業業、以盡僚佐、不負政存綱紀、乃為一同學之故、不惜倒行逆施、擾亂教育界秩序、隳教育部威信、鼓勵少數無知學生、侮辱多數窮困書生、本校同人已矣、然醫大、農大、兩校教職員何辜、而亦侮辱之、罵詈之、不為稍留餘地耶、無能力整頓學風、斯則已矣、乃忍心縱恿少數學生驅逐校長、反對教職員、上下勾引、狼狽為奸、其居心尚可問乎、同人德薄能鮮、學識譾陋、固不足以言整頓、然猶[illegible]自戒惕、惟恐敗壞風紀、力所能及、無不竭其所能、不期羅不容許、更從而破壞之、慫恿之也、況同人分屬西席、教育當局乃東道主、東道對於西席、不加禮遇足矣、何必進而侮之乎、同人憤慨之餘、業於本日全體一致議決、為保存同人名譽計、為教育界留一線生機計、對於羅之倒行逆施、侮蔑士類、即日宣告驅逐、並呈請國務總理及張教長立予罷斥、總之、羅在教育部一日、同人誓不承認、倘羅已去、同人等雖犧牲一切、在所不計也、謹直之言、維邦人君子鑒之、國立北京美術專門學校教職員、陳曉江、夏柏銘、黃公覺、趙道衡、吳定綏、齊提爾、陳策、邱再中、張仁輔、朱德熏、陳平丁、林鴻材、程祖陵、徐作喆、鄭寬、鄭錦翔、呂方仁、錢稼、劉度道、徐瑾、張正辰、吳恩凡、吳匡時、呂進、趙[illegible]山、于[illegible]、[illegible]古華、米[illegible]勤、孫叔丞、顧廷鵬、錢[illegible]、程士行、湯之聰、胡宗浦、鮑伯莊、王貴、丁晴湖、俞錕、裴[illegible]、常桂昌、李景綱、樊允生、穆玉卿、薛國琛、(以上名單以簽名先後為序)

孫烈臣遺影

孫氏字[illegible]、黑山人、起身行伍、曾任奉天前路巡防營[illegible]、念七師第五十四旅旅長、第二十七師師長、吉林督軍、保安副司令、年五十四歲、

教育消息彙誌

▲國音讀法宜注意　浙江教育廳通令各縣知事云、案奉教育部第九九號訓令內開、據國語統一籌備會函開、前經本會編訂之國音字典、[illegible]、[illegible]國音不盡相合、[illegible]國音字典例言中所謂五聲讀法、[illegible]、[illegible]國語教員、詳為解釋、[illegible]全國學校教授國語教員、[illegible]、由貴會[illegible]、飭各書局改正、[illegible]、轉行各書局及各學校國語教員、對於國音字典例言中所謂五聲讀法、加以注意、以免錯誤等情到部、查該會所陳、[illegible]、合行令仰[illegible]照、轉飭各[illegible]國語教員、一體知照、[illegible]、此令、等因奉此、合行令仰該知事轉飭各[illegible]、省立第一中學與第四師範、

▲浙中學課程會議移杭　浙江中學課程討論會、原定上虞白馬湖春暉學校舉行、現因省會中學以上校長會議表示反對、且謂各縣距離過遠、屆時到會人數太少、反不足議定標準、因擬改在省城舉行、庶幾交通便利、各方人才、易於會集云、

▲南通平民教育促進會成立　南通各教育機關、以通邑失學之人甚多、平民教育、亟應推行、爰聯合各市鄉教育會、及各界領袖、組設南通平民教育促進會、四月二十六日開成立大會、訂定辦法、積極進行、

▲南通合縣小學演說會籌備　南通縣教育會、發起組設之合縣小學演說競進會、於四月二十七日、借城區代用附小校、舉行第一次大會、上午預賽、下午決賽、預賽時間、每人三分鐘、主席為縣教育局長郝蘋初、評判員已聘定何[illegible]、王小[illegible]等十六人、評判標準、分為言語姿勢、材料三項、記分法、言語佔百分之四十、其餘兩項各佔百分之三十云、

▲第一女師籌辦暑校　第一女師籌辦女子暑期學校、訂於六月一號至六月二十號為報名期、七月五號至八月七日為開課期、內容已完全確定、一覽業已付印、寄宿舍已指定該校附屬幼稚師範部及中學部新建之洋房、

▲測驗委員會茶話會紀　吳縣第一學區教育會、與蘇州市學校聯合會組之測驗委員會、於二十七日下午[illegible]、召集全體委員、在教育會內開茶話會、由會長[illegible]主席、報告此次學區測驗情形畢、繼由各委員、互相討論其要點、(一)本委員會、實有常設之必要[illegible]、各校各自試行測驗、[illegible]、推定金[illegible]、李[illegible]、沈[illegible]、王[illegible]、沈[illegible]等、編造本屆測驗各項統計、並合攝一影而散、

[illegible]合組之辯論會、昨日在中正街公共講演廳、舉行預賽、公請王伯秋主席、辯論終結、第四師範佔優勝、

▲編製學校模範報告調查表　中華教育改進社因編製學校模範報告、於四月十五日在南京第一女子師範開會討論進行計劃、到會者、陶知行、陸步青、朱君毅、程湘帆、王伯秋、王仲和、王仲武諸君、議決學校報告應包括以下大綱、甲、概況、如學校之宗旨、歷史、及地理、乙、行政方面、如校長之資格權限、教務、會計、事務、及圖書各部之組織、丙、教學方面、(一)教師、如教師之資格、薪水數目、教授年限、教授鐘點、教師與學生人數之比較等、(二)學生、如學生體格之檢查、統計、年齡之分配、年級之分配、缺席之統計、升級留級之統計、學生之家庭、學生之各種課外活動等、(三)畢業生、如畢業生從事之種類、及其服務與升學及轉業之統計等、(四)課程、如課程之種類、公共必修、專科必修、選修學程之分量與各學程之鐘點等、(五)教學、如各種測驗之實施、升級對於各科之平均分數、各種教學法之實施(如設計教學法、及道爾頓制等)、(六)訓育、如訓育之方針、訓育主任之責任職權與方法、結果等、丁、經費方面、如學校之經費總數、每學生所得之數、各部分之經費分配等、戊、建築設備、如房屋之種類及價值、設備之種類及價值、[illegible]調查量表測之應得幾分等、己、衛生方面、如有疾病者之百分比、及各種疾病之百分比、校醫及看護之數目、校舍與設備能合衛生之原理否等、庚、推廣事業、如平民學校、夜校等之建設於校內者、學生在社會上之各種服務及活動等、辛、結論、如學校各種優點與弱點之總結與比較、各種之建設及未來之各種擴張與計劃等、並議決五月十五日七時半在第一女師討論細目、六月十五日七時半在第一女師討論各種表格、七月四日在改進社年會提出討論、七月招考時即從江蘇第一女師、江蘇第一中學及江蘇第一小學開始、依照表格試行編造、十四年六月底調查報告初稿告成、七月初在改進社第四次年會報告、七月十五付印、又議決由朱君毅先生担任向各處徵求關於學校報告及各校調查書目、並定五月十五日以前在第一女師圖書館以作現正研究此問題者之參考、

▲第四師範試畢業　南京第四師範[illegible]學校、四年級生、(即從前二年級)自民國八年暑假後入學、迄今已足五年、照章應行畢業、該級入學時、有五十六人、陸續退出、結果祇三十九人與考、現該校已組織考試委員會、推定吳蘭康為委員長、[illegible]錢孫錦江、過振新、金冉焦、胡國鈞等為委員、訂於本月二十三日考試、至二十六日考竣、本月底即擬赴杭州、上海、蘇州、無錫等處、參觀各小學校、[illegible]考竣、下月中旬返校、全體在附屬小學實習、為期四十日、乃舉行畢業式云、

▲第七師附小開運動會　省立第七師範附屬小學校、開春季運動會、假東車站球場、於二十四日上午八時開幕、十二時休息、下午一時續行表演、六時閉會、計加入來賓運動、有正心女學、銅山縣立一小、二小、一女小、二女小、參觀未加入運動者二十餘校、觀者五千餘人、

▲揚州學校舉行聯合運動會　揚州美漢等學校、舉行第七次聯合運動會一節、已誌前報、茲悉該會依照預定節目時日於念五日下午三時就八中操場內舉行、請定美人焦登為評判長、徐漢周為幹事員、各校之出席人數、五師四十九、美漢四十七、八中四十三、代商卅七、震旦十五、未知誰可奪得錦標歸也、

▲松江三中學生旅行　省立第三中學校二三四年級學生、於日前春季旅行杭垣、該校隨即停課九天、惟理科四年生、以旅行需垣業於今日(二十六)返校、▲市校舉行學藝會　松江市立校二年級學生於今日(二十六)下午在市立第五校舉行學藝競賽會、由縣教育局長張彬士評任云、

▲浙五師學生參觀旅行　浙江紹興省立第五師範學校本屆畢業諸生、於二十七日啟程、赴蘇滬寧杭各處考察社會情形、其參觀日程如下、四月二十七日早輪赴杭、由拱宸橋[illegible]、[illegible]教育廳及社會教育狀況、二十八日上午參觀學校、二十九日、三十日、參觀學校、下午考察市政及社會教育、五月一日遊覽、二日參觀學校、四日考察[illegible]市政及社會教育、五六七八日、參觀學校、九日遊[illegible]、十一日考察[illegible]教育狀況、十二十三日參觀學校、十四日[illegible]、十五日參觀[illegible]學校、十六日早輪回校、又該校一二三年級學生旅行地點、間已擬定杭州一帶、為日的地、定四月二十六日起程、五月一日返紹、

奉天日領與東報之交涉

奉天通信云、日人在東三省向即橫行無忌、無所謂中國法律、更無所謂中國官吏、去年東省人民之為日本駐奉守備隊及日本警察[illegible]、竟不下[illegible]、[illegible]、報紙類多噤若寒蟬、不敢據情披露、其中惟奉天東報、則強項敢言、對於此類消息、[illegible]、而於取消二十一條收回旅大各問題、[illegible]鼓吹、以故日人之視東報、亦甚[illegible]、最近奉天日人[illegible]、[illegible]、東報在言論上復主持甚力、日報[illegible]、[illegible]奉天當局[illegible]、[illegible]果也東報[illegible]、[illegible]外生支節、指摘奉天當局[illegible]、[illegible]、[illegible]一事、(東報已在交涉中)及孫家台日人[illegible]一案、多有紀載之批評、由領事乃赴日奉天[illegible]、[illegible]兵分隊長南[illegible]代次郎往東報[illegible]、[illegible]、於[illegible](二十一日)午後派令遽張欣萬當答[illegible]、[illegible]、[illegible]、貴國[illegible]可請求中國官廳來函更正、[illegible]、[illegible]、即徵[illegible]、[illegible]、去後、[illegible]、[illegible]、[illegible]、[illegible]、[illegible]、[illegible]、[illegible]、[illegible]、[illegible]向日本東京電、東報據日、日本民情、[illegible]、

李濟臣出巡之汴洛要聞

▲豫南紅槍會作亂
▲孫洪伊赴濟南

開封通信云、李濟臣出巡之說、宣傳數月、外間且傳其出巡一事、業經取消者、乃前數日忽又盛傳准二十四日出巡、日昨忽得洛訊、李氏確於二十三日上午七時啟節、先赴西宮、面謁吳使、請示出巡應注意之事、談一小時、即出使署、逕向伊陽進發、隨行人員、有省署參議裴壽山、參謀黃元華、陳竇杜、兩官[illegible]見麟、白雲貴、及庶務處長各一員、馬衛隊一連、扈弁十名、聞其行程將由伊陽、臨汝、魯山、取道圍城改乘京漢路火車、巡視西平、遂平、確山、信陽一帶、再折至鄭州、轉到開封、大約本月月底、可以到汴、並聞在汴並不久停、將順便巡視河北三府、聞入京覲見[illegible]、[illegible]、因豫境[illegible]、大倘未到京一次也、李氏此行出巡之要日、雖經諜[illegible]、[illegible]風聲災、[illegible]、[illegible]灣、迎取神水、立[illegible]二日[illegible]、[illegible]、[illegible]、[illegible]、[illegible]、[illegible]、[illegible]、[illegible]、[illegible]、會同息縣知事宣[illegible]、布告勸諭、設法解散、[illegible]、始縣境張案、負嵎頑抗、張萬信率兵追逐、將張案圍攻、[illegible]、[illegible]

豫東土匪與皖匪串合

▲鹿邑[illegible]告急……王旅蔚將親自出防

開封通信云、皖北土匪在[illegible]、[illegible]、[illegible]、[illegible]、[illegible]、[illegible]

魯省防匪之方法

濟南通信云、魯省省垣、近數月來、[illegible]、[illegible]、[illegible]、當局者[illegible]、[illegible]、[illegible]、[illegible]、[illegible]、合行令仰所在軍警、[illegible]、除已分令各[illegible]、公安、並以匪人所需之物、若為一班軒民私販接濟、不可不設法查禁、現為鼓勵人民[illegible]、[illegible]、如有人知悉違禁品之來源、由火車或輪船私運到濟者、無論何人、准其指名告發、一經查獲、亦將該案之報告人與協緝人、[illegible]、以示鼓勵、[illegible]、亦有此項訓令分致歷縣、其措詞[illegible]、[illegible]、[illegible]、[illegible]之事、[illegible]、所有[illegible]、司何事、[illegible]、[illegible]、[illegible]、[illegible]、以保安寧、嗣後再發生[illegible]、[illegible]、[illegible]、其議決四項如下、(一)[illegible]、(二)分佈特別偵探、(三)於商埠二區[illegible]、(四)[illegible]、以備輔助查緝、此種[illegible]、[illegible]、不難於徐日觀之也、

湘西之最近局勢

湘西為蔡鉅猷[illegible]之駐紮地、而蔡又仍駐湘潭、且已與澧點均有接洽、而取得協[illegible]、[illegible]、又因神離貌合、[illegible]以唐(繼庭)袁(祖銘)兩部之交鬨、與湘西又發生關連、於是一般人之目光、對之極為重視、政府則以其為特殊之策源地、不省倘將、特取於於此、[illegible]、自蔡鉅猷於數日前由常德之[illegible]、[illegible]、潛抄[illegible]、與新任第十六旅旅長[illegible]、[illegible]、(賀龍)[illegible]、[illegible]、[illegible]、[illegible]、[illegible]、[illegible]

隱痛

病痛而不發現者其危險更甚且因不易發見往往不甚在意須知小小瘡癤足成日後之害患故於初起之時應速治以相當方法則痊愈易易故一見瘡瘍發現即宜用消毒殺菌[illegible]

第威德松香膏潤膚生肌

此膏乃科學發明第一消毒靈膏其功效已有千百證明誠實為家家宜備之良藥能治黃水瘡　濕瘡　癬瘡　刀傷　水火燙傷　打傷　及凍瘡等

婦女美容須知

將熱水洗淨面部後用第威德松香膏輕輕按擦膚面[illegible]

價目　大盒一元五角　小盒六角

各大藥房均有出售

英商第威德[illegible]公司

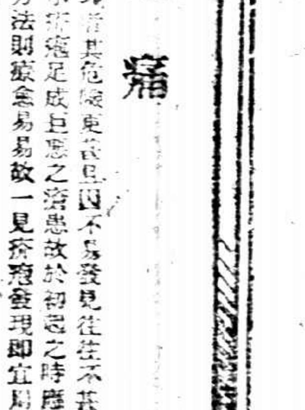

第威德松香膏

逆之虎倀、若不速爲解決、勢必養癰、得步進步、後患何堪設想、然蔡所恃者瀰唐、不過欲借士義搗亂湘局、其運運未動者、因後方黔劉牽制之故、但演黔感情、早經破裂、已無融洽餘地、蔡之計畫歸於犧牲、可以斷言、此時省库誠能派遣代表、與黔劉互相携手、雙方出兵夾攻、必操優勝之券、而收美滿之果、此爲根本解決之要素、亦黔劉之樂表同情也、是否有當、伏祈酌裁、

◎贛省議會之談話會

江西省議會昨日(二十二)下午三時、開談話會、到者葛第春譚振襄等二十餘人、由歐陽莘主席、略謂報載吉林省議會有主張改臨時省議會之說、本會未便贊同、亟擬有電稿一紙(文見後)請諸君討論、衆贊成、即日用快郵代電分送、又謂京兆省議會成立、已舉出議長、應致電賀譚振云、各私立學校補助費、早經本會議行暫行辦法、此次匡廬中學漏列兩班補助費、應函省署令飭教育廳查照辦理、均通過、葛第春云、現在省會警察廳派警沿戶收取衛生消防公益捐、貧苦小民、不堪其擾、應與並未通知本會、內容如何、不得而知、應函請省署飭令取消、譚振襄謂消防衛生經費、預算上均有規定、何得自由抽收、增人民負担、歐陽莘等均然其說、遂議決(一)京兆省議會成立、舉出議長應致電賀、(二)通電各省議會仍根據憲法、不贊同吉林省議會改組臨時會之說、(三)致函省署飭令省會警察廳取消衛生消防公益捐、以維民負而免滋擾、(四)匡廬中學漏列兩班補助費、應函省署令教育廳、查照本會議決補助私立學校暫行辦法辦理、至是遂散會、

▲致各省快郵代電　各省議會均鑒、省議會議員選舉法、應由各省自行制定、業經本會根據憲法、通電各省暨國會力爭在案、近閱報載、國會有制定此項選舉法之提議、核與憲法抵觸、萬難承認、至吉林省議會有主張改臨時省議會之說、按之法律、亦無根據、本會未便贊同、應請貴會仍根據憲法、一致主張省議員選舉法、由各省自制、以完憲法精神、無任企禱、江西省議會叩、

◎廣九路省港交通恢復

▲兩路軍向淡水進發

石龍通信云、廣九鐵路、自省城大沙頭至深圳爲華段、自深圳以上至九龍爲英段、自去歲以來、橫瀝以上各站、爲陳軍佔有、省港鐵路之交通遂斷、此次聯軍出攻惠州、西路劉震寰總司令、以廣九路爲聯軍右翼之要道、特派第三師黎鼎鏗部、第二旅譚啓秀部、及第四師十六團、黎樂思部、收樟木頭塘頭厦天堂圍平湖深圳、各站、次第收復、路綫已與英段之上水站相接、全路交通、本可完全恢復、惟因敵人退卻時、將鐵軌拆毀多處、當時未能即日修好、迨日前據葛司令實懋報告、塘頭厦至天堂圍間之石古站、尚存火車一輛、惟敵人挖斷鐵軌一二段、此處如有工程師、約須兩點鐘、即可修竣、平湖至深圳、間之布吉站、則有火車頭一個、火車十餘輛、係敵人退却時、西路軍黎師奪獲者、惟該處鐵軌被敵挖毀之處甚多、非從速通報聯軍總指揮部、轉飭軍務處派工前往修理、難以進行、西路石龍行營彭伍兩主任、接此報告後、比即通報聯軍總指揮部、請飭速派人前往、聞不日即可修竣、省港全綫交通、隔斷經年、現在乃完全恢復、此後關於運輸、當益覺便利矣、西路軍對於樟木頭至深圳一帶、劉總加防護、樟站駐有第四師魏團及高師兩營何鶴慈支隊、並護衛隊熊寶慈全部、塘頭厦天堂圍、已由該軍第六路聯司令駐守、平湖地方、則駐有該軍第三師黎部三營、昨劉震寰以敵人已向平山方面潰竄、樟木頭無須多兵駐守、特由飛機營用電話飭令魏何熊高師各部、預與黎師會合、協商情形、抽撥勁旅、向淡水前進、各該部自奉令後、刻正準備前進矣、

◎黑龍江嚴阻俄國黨人入境

哈爾濱通信云、數年以來、俄國赤黨、屢欲在黨、(又謂白黨)、慘無人道、早爲人所共知、日昨特警納管理處、奉黑龍江省公署令文一件、係通令阻止俄黨混入邊境者、其原文內所列俄探報告赤黨對付白黨情形、實屬有乖人道、其令文云、據黑河警察廳顏宗穆代電稱、查江北俄僑叛亂、暨官軍勦辦情形、業經電陳在案、茲復據偵探報稱、頃據俄人傳來確實消息、近日一般叛變之俄民、業被官軍擊散、已無抵抗能力、該官軍對于各屯俄民、慘殺絕倫、凡俄民稍有積蓄之家、均逃奔他處、其無力遷移者、多被紅黨任殺活埋、隨處皆是、查俄屯有名必之克地方者、該屯之民、除遭殺戮、即被活埋、所餘之人、實屬寥寥、日前又在該地提人民三百餘人、盡行埋於一坑之內、再凡抓獲俄民、先問以信神否、如云不信神、倘可多活幾時、倘云信神、不問情形、即予槍斃、現在沿江上下、凡有俄屯地方、均駐官軍防守、倘有過江之人、不問中俄人等、一例開槍轟擊、日來死者屍體狼藉、慘不忍睹、而江南沿江酒櫃各地、以及大小村屯、俄人之逃入者、實屬不鮮等情、除分飭各屬嚴行外、謹此報聞、據此除指令代電悉、據稱俄民被官軍擊散、逃入江南、沿江各酒櫃大小村屯、實屬不鮮等情、查優與收容、雖係注重人道、而現在俄代表加拉罕來函、對於我國收容黨人、以爲即是反對蘇俄之表示、詰責甚力、若不加以禁止、誠恐將來中俄外交上、彼方以此藉口、致生問題、仰即轉承道尹、設法嚴阻、毋貽口實、是爲至要、此令等因、即經暨分行外、合亟令仰該處查照、飭屬設法嚴阻、並將辦理情形具報備查、此令、聞總管理處遵即飭屬一體注意、對於潛逃我境之俄人、已設法嚴阻、並隨時具報矣、

◎南京短簡

◎齊督軍飭令各縣、嚴防新入諸傳匪患、煽惑地方、致使軍隊被其誘惑、純係爲匪利用之謀、應嚴行查禁防範、

◎內務部咨行韓省長、調查各縣米糧價值、以及農務情形、與地方之關係、以資參考、

◎韓省長昨日又在署內、召集各諮議廳同及各科長、會商水電廠案、如省議會退回不議、應作如何對付方法、

◎陸軍部以各省軍隊、不明電報字譯、難資行軍便利、令行各軍隊、從事學習編纂電報、以便傳遞消息、

◎韓省長因宿遷戶籍主任蔣錫琦、因病久未就職、特改委朱衣前往、

◎警務處秘密派員、分往各縣鄉鎮、調查烟賭、從江甯縣着手、現已實行、

◎省垣各校學生、定於五九國恥紀念、作大規模之遊行、勸導人民、抵制劣貨、

◎省議會徐議長、因限制議員祇有四十餘人、實行在省者、尚無此數、昨特分函、催各議員從速來甯、

◎韓省長咨請省議會、從速改進縣知事、與縣議會、因十二年度地方預算之爭執、

◎全國酒捐署、飭令烟酒事務局、將各屬烟酒稅征收情形、列冊呈報、以備考核辦理、

◎江甯縣知事、昨日召集本鄉警察所長、會議整頓四鄉烟賭、飭由各所長負責辦理、

◎實業廳長張軼歐、偕總廠長汪正聯、昨均因公晉見韓省長、

◎韓省長飭令各縣禁烟、由委員、即日出發、勿稍稽延、

◎杭州短簡

◎杭垣湖墅省道、原有路線太狹、拆讓房屋、損失甚鉅、茲擬由觀音橋、杭餘汽車路綫、一面展至拱宸橋、一面接通武林門、其珠兒潭寶銀橋等處、改造中等馬路、以維商業、

◎財政廳呈省署云、查吳興縣學校、年有增添、原有經費、不敷支配、業經教育局董事會議決、於推收項下、酌收置產捐、以充教育經費、事屬可行、應准照辦、已令該縣知事遵照、

◎省署准吳士鑑、函送省通志已成稿本一百冊、業已派員大輸、轉送通志館接收、

◎杭總商會、接內國公債局電云、十一年八釐短期公債第三次還本、照章定於五月十日、在中央公園抽籤、屆時請派員蒞場參觀、

◎省署據玉環縣議會電告、選舉案、呈請省自治法會議代表、

◎吳興商會電省云、各種彩票、最耗民財、久已奉令查禁、而吳興商店、陽奉陰違、仍復紛紛兜售、受其害者、商界尤多、消耗資財、伏乞嚴申禁令、勿留遺孽、

◎第三次定期借款債券、財政廳昨已開始發行、較前增多十元一種、以利推銷、其第一期本息、定本年十一月末日開付、

◎教育廳呈復省署、以北大助教章廷謙、核與留學生免試資格相符、俟將來選補時、從案核辦、

◎省議會徐議長、定廿八日下午二時、開第一次談話會、商決臨時會行開會式日期、

◎財政廳發表各屬辦理賦稅委員、杭縣龔康、嘉丁論恩、湖易六門、寶孫領英、紹吳雲、台州鄭、金黃獻斌、衢吳元鼎、嚴杜翳峰、溫林卓、處傅倍、

各縣消息

◎松江

◎鹽警檢查情形　有鹽警巡長杜少山帶有鹽警六名、身穿便服、時在沿浦一帶檢查船隻、如遇鴉片、明聲稱扣留終歸釋放、日前該警見有老婦一人肩負私鹽數十斤、由便衣緝私兩人、隨婦赴亭林鎮、囑該警誣指該鎮萬順醬園私賣、希圖得有大宗款項、詎該園以事屬拋贓誣陷、邀同老婦解入警局核辦、經姚展訊得該警言語支吾、正在備文解縣、被緝私第一團第三營三隊隊長李某向亭林商會長劉季亭等、要求將鹽警二人、扣解嚴辦、可惡、業已報告縣商會、由縣商會函縣請予設法禁阻云、

◎常州

◎轉運業反對貨稅　滬甯路各轉運公司、因反對兩路各站設立貨稅專局、一律停裝貨物、以示堅決、本邑城內外各轉運公司、將已經裝到車站之貨、儘二十五日趕運完竣、二十六日起謝絕裝運、一面函知上海總公司、會名電致交通部收回成命、以恤商艱云、

◎縣署承審員更調　本邑刑事承審員徐式昌、奉令調省任用、遺缺以任用縣知事前鎮江商埠警判廳推事張錫庚接替、縣署姚知事、即呈請高廳留徐、未能照准、而張承審員已於前日來常、二十五日到署視事、即晨帶同檢驗員役下鄉相驗延政鄉潘姦毆斃本夫劉迪生一案云、

◎衛生會籌議進行　天氣漸暖、常州衛生會由會長姚縣長、副會長王完白、通函教育局商會農會市公所四鄉公所警察所紅十字會紙業教育會合會等八團體、各推舉代表三人、於二十六日下午三時、假座西瀛橋二一社開會討論一切進行事、姚縣長擬邀王主席、所議者爲分宣傳執行組織三部、專責進行及各部招聘辦事等問題云、

◎常熟

◎七幹河繼續開浚　常熟縣水利研究會、前將議決規定七幹河浚費、呈報縣署、內除海港塘照撥縣水利款二千元外、其餘三丈浦、黃泗浦、奚浦、勤用縣水利款一萬八千元、西洋浦、福山塘、北湖港何未開工、先假定三河經費一萬元、俟工程局會同所在地市鄉董核計土方後、如有不敷、再行籌撥、茲縣署已轉函就產處會照矣、

◎耿涇鄉訂期選舉　常熟耿涇鄉鄉董王紹元、鄉佐楊崇德、經選舉人名冊、並請派員監督呈縣文稱、竊查敝鄉改選事宜、前經擬定進行日期、列表呈報在案、現在選舉人名冊、業已宣示確定、核計選舉人數、列入甲級者、三百三十四人、計稅額一萬二千四百九十四元、列入乙級者、三千五百七十九人、計稅額一萬二百八十二元、茲查照市鄉制選舉章程第十四條之規定、分編選本、訂甲級選民冊一本、乙級選民冊東西鄉各一本、呈報鈞署存案、並依照進行日期表、准於五月十一日乙級投票、次日開票、十三日甲級投票、次日開票、均在公所舉行、除通告投票日期外、屆時並請派員監督、以昭慎重云云、

◎無錫

◎程克母安葬　內務總長程克之兄、因葬其母王太夫人、於二十五晚、由甯扶柩過錫、二十六日上午十時、在火車站排道發行、至城內與錦前宅祭公祭、即繞出西門、至開原鄉寺大池安葬、

◎通匯橋劫案　各民船陳氏、有船舖一艘、泊於北門外通匯橋下、前晚三時許、忽來匪徒四人、一人在岸把風、三人上船、袖出小刀、禁止聲張、劫去金戒一隻、銀環一付、孩鐲教事、及現洋五元、衣服多件、歷一時許、始向酒輝樹方面逃逸、已由事主報告第一分駐所、報縣請緝矣、

◎南通

◎開辦戶籍之進行　南通縣戶籍事務、早經縣署、依據條例、訂定組織綱要、責成原辦之二十七警區辦理、茲警區已按照省頒程式、派員先從清查戶口入手、至於戶籍身分登記各事、則依次舉辦、

◎高檢廳令改良看守所　江蘇高等檢察廳、據調查委員查報、南通縣監獄看守所情形、以看守所有應行改良之三點、(一)看守所未設囚糧登記處、殊違廳令、應即飭設、(二)看守所未決被告有多人、另用風爐燒菜、既碍衛生、易生危險、應飭看守子章除、(三)被告施少卿、頗有牢頭之嫌、應即提案訊問懲儆、並將原案尅日判結、免生枝節、該所李所長允文、已遵照辦理矣、

◎丹徒

◎傳陳氏慘死案之省令　日昨韓省長訓令丹徒縣文內、案准鎮紳協會函開、頃據該會查悉揚中張友蘭之孫、於夏歷二月二十一日、經過邑境、見有小散發客民傳陳氏拒姦被殺冤單、當即親至出事地點、調查屬實、呼毋哭號、慘不忍聞、就聞情形、與冤單無不符合、開此案已經丹徒地檢廳提起公訴、依法訊辦、自可爲死婦昭雪、惟恐遷延時日、死者旣含冤莫白、生者亦哀鳴待盡、附寄冤單一紙、請予代爲呼籲等語、據此、敝會查冤單情節、傳陳氏拒姦被殺、固由於張三裔子之淫兇、而李侯氏有意唆誘、實爲傳陳氏致死之由、現在旣經檢察廳呼籲、敝會不敢壅於上聞、相應連同冤單、函請查察、飭仰丹徒地方審判廳、從速訊判、實爲公便、再傳陳氏貞烈慘死、出自貧婦、尤足振勵薄俗、應如何設法旌恤、並祈察酌辦理等因、並附冤單到署、准此、除函復、並令丹徒地審廳外、合行令仰該署、俟司法方面判結後、即行查明呈候核予旌恤、此令、

◎揚州

◎市議會之議決案　江都城市議事會於十五日開會、迄念四日閉會、紀錄議決各案如下、(一)戴靜山提議取消來車捐車、以維路政案、函董會呈縣禁止、原有水車捐加黃包車捐充、其他重載車輛、一併取締、(二)董會提出擔捐及旅館捐案、函董會先行提定徵收方法交會審核、(三)本市救火會案、函董會召集各水會董事開會公決辦法、(四)整頓各水會盈餘爲兩會經費案、由董會申明辦法、呈縣施行、(五)加黃包車捐補助貧民院經費案一、黃包車每輛加收一分、二、房舖捐催促董會積極進行、(以上皆合交議)(六)何開山、請議市會改選案、函董會依法辦理、(七)韓議員提編製預算案、函催董會、限日調取各機關收支冊報、以便着手編製、(八)本年田畝捐與修築堤塍後身城濠案、函董會先行函知警區、禁止偷拆、於通行處設警守護、一面設法籌修、(九)顧兒倫提議整頓花捐案、函知董會、會同縣產處、切實整頓、(十)王會延等、反對冶委協助徵收房舖捐案、函知董會轉飭房舖捐一人已足、不必再添設協助名目、(十一)王議員提議妨害官道案、函知董會、呈縣執行、(十二)僞保甲議飭料店禁燒路灶案、一、函警所取締、以重衛生、二、三、函知該廠設法改良、三、俟路政收回時、再行整頓、(十三)本會提議嚴禁花煙案、函警察所、嚴行取締、

◎江都教育會請免調視學　縣教育會、爲請免江都縣視學調換視察事、於十五日呈教廳、以江都縣視學陳雅煌、自任職以來、誠求實在、不尚虛文、平時視察各校、遇有教育不甚妥善者、必悉心指導之、且熊方行不懈、故地方人士咸信仰之、茲聞奉令他調、實深駭怪、相與來會請求、設法挽留、俾教育前途、不致發生影響、當開從來意、即於日昨召集會議、僉謂張視學由十年八月任職至今、勤懇從事、上邀長官嘉許、下得地方信仰、今忽他調、即令後來者如張、一兩年間、必有許多扞格之處、惟有公請主席具呈到廳、請求俯順輿情、免予他調、以資熟練、而利進行、擬此備案、是乞廳長俯順輿情、仍留張雅煌爲江都縣視學、並挽情飭縣轉知該視學、即日照舊任事云云、

◎追完錫免屯糧　揚衛屯戶許蔭堂等、以民國十年江邑水災、沿江沿湖、均被淹沒、民屯錢糧、已蒙豁免、近忽有屯從安玉等、持串催完、被迫無法、當即措款認完、並將科此情形、呈請省署明白批示矣、

◎江陰

◎參事會開會紀　江陰縣參事會、於二十三日下午三時、爲開常會之期、出席參事員四人暨會長、晉省未回、主席由一科主任黃玉庭代表、議決事件如下、(一)縣知事交議、據市學產與從前、是否應請轉令縣教育會錄案、(公決)照當查報告通過、(二)縣知事交議、准吳縣郭知事咨稱、據江蘇省立第四師範學校、呈請將灘地成田後、在此項捐款、租灘地係板租性質、在公家一面成田後所有收板租、所入實屬有限、本會議以板租歸公、蘇州校育堂方面、俟該灘田變成田、得收租息後、由收受機關酌量捐助、(三)縣知事交議、據請發給錢錄前復縣方撥還莊款案、(公決)仍據十二年一月二十日議決原案、以款抵款以息抵息辦法、以資結束所有公債票一項、平案並未提及、至撥借時、始行聲明、未知是何依據、且發款爲救荒要需、並非供給購買公債之用、決議承認、並請飭令錢經董迅將發款全數交出、並速同賬目、送交本會審查、以資查軋、而重公款、(四)江陰醫院院長沙純嘉、以經濟困難、請列入十三年度預算案、(公決)醫院係地方慈善性質、擬仿照原案補助、列入預算、逕候縣會解決、

◎徐州

◎匪徒架人　睢東鐵路花(東車站花首)僑戶魏其林(居山人)家、於昨日(念三)下午八時、突來身穿便衣匪徒四人、二人持盒槍、二人持手電燈、擄入魏家、將魏之七齡幼子架去、未知如何辦法、

◎擊斃桿首　著名桿首曹文行、歷年在銅山東鄉及邳睢兩縣暨山東邊境一帶、刦掠殺架、屢經官軍緝拿、凶焰陣熾、迄未就獲、昨(二十三)日曾在橋鄉被警備隊搜剿、隻身逃至鹿樓之土盌莊、希圖潛匿、曹民報獲、東鄉一帶無不額首稱慶、

◎陳白接洽　陳調元今日(二十四)下午六時、偕海州鎮守使白寶山、由甯抵徐、聞白使尙有要事與陳接洽、暫寓城內徐州飯店、

◎江甯

◎省署舉行常會　江蘇省公署於二十四日舉行常會、列席者爲署中各科科長科員、由省長主席、茲將是日所議決各案、略誌於下、(一)關於內務者、由第一科訂期召集警務會議、注意警察精神、及保安各項、(二)關於財政者、由省長令由財廳銳意剔除各機關浮濫支出、及催辦各機關預決算、(三)關於教育者、由省長令行教育廳、通令所屬、應注重平民及強迫教育、(四)關於實業者、由第四科訂定表式、限令實業機關填報等事云、

◎警察學會開會　江甯警察學會、昨日(二十五日)上午十時、在中正街華安人壽保險公司開談話會、到會者有警務處科長李崗里、四鄉警察所長、警察同學等共百餘人、由湘文報告、本會因事停頓、未能成立緣由、並謂本會應行注重之點有三、(一)學識研究、(二)事業輔助、(三)外侮防衛、次由李崗里發抒改良警政之意見、及演說日本警察之組織法、並謂希望本會、將來擴充於江蘇警政之前途、於改良警務上、作有力力云、後經討論籌備地點、及經費問題、公推浦紹文爲籌備主任、歷二小時之久、始行宣告散會、

◎東台

◎縣署示期開征　東臺縣王知事、現以應征本年上忙、擇於四月二十七日、即陰曆三月念四日、在本署大堂設櫃啟征、業經布告一體知照、並仰各店頭鄉保冊書認真催完、以副報解、

◎丹審廳委員抵境　丹徒地方審判廳推事錢若石等、當開記法院等、於前日抵東、專爲審查東邑刑決各案辦理說刑者、後經核定東、合於此項辦法者、共有五六起、當即飭縣繕清事實、以便帶同提訊、該員由東已往如皋縣至泰縣與化泰興各縣矣云、

◎杭州

◎青年會五四運動計劃　杭州青年會、現利用五四運動和五九運動的時期、舉行一星期公民教育大運動、發表其計劃如次、宗旨養成公民觀念及公民生活必需之知識、(一)提倡廣義與建設的愛國心、(二)促醒公民的責任與養成公民的人格、(三)研究中華民國的組織及現行法律大意、(四)討論當今國中重要問題如裁兵除匪理財與教育等、(五)演講國際關係的要領及世界大勢計劃、(一)日期五月四日至十日舉行一星期、(二)每晚請專家在本會健身房演講公民須知重要題目並開討論會、(三)演放與公民教育有關係的影片、(四)陳列關於公民教育的圖書並分送關於公民教育的印刷品、(五)聯絡本城說書者作廣義的宣傳、(六)開會時必全體高唱國歌振起精神、(七)集合聽講國旗及各種公民教育圖表、(八)運動完畢後、聯絡同志、組織研究社、繼續進行日程、(詳細日程與講員尚待接洽妥當後公布)、五月四日(禮拜日)講題「何爲共和化的公民」、五月五日(禮拜一)講題「公民與市政」、五月六日(禮拜二)講題「公民與立法」、五月七日(禮拜三)講題「公民與財政」、五月八日(禮拜四)講題「公民與和平」、五月九日(禮拜五)講題「公民與國恥」、五月十日(禮拜六)講題「公民與責任」、組織研究社、(甲)集會地點在本會健身房、集會時間除五月四日在下午舉行外、概在晚間七時至九時舉行)、繼續辦工、公民教育研究之組織、(一)組織由本會邀合當地教育團體及熱心此舉之人士組織之、(二)宗旨研究公民教育範圍內各種問題、鼓吹公民責任之重要、並實行社會服務及各種建設的活動、(三)計劃、(甲)每月至少開會一次切實討論公民教育問題、(乙)分隊巡行演講或化裝游演、(丙)訓練當地說書者作公民教育問題之演講、(丁)分布與本題有關之印刷品、並會議所得之結果及重要演辭、(戊)與各地公民教育研究社聯絡、交換經驗合作進行、

◎嘉興

◎布告徵收經懺捐　嘉興城區自治、因公益小學等費缺乏、於上年呈准省、縣、公署、徵收僧道經懺捐、以資賑補、無如此案准而未行、將擬年載、迭經小學界代表、三次赴縣、面求知事維持教育、強迫執行、經李知事允許、先出布告、通知曾徵、現在此項布告、已於二十四日發布、准予在城區各寺廟、抽收懺捐、捐額照懺資加一成、由僧道認繳、以省手續、

◎串拐案定期開審　嘉興顧平湖顧幹臣叔姪、串拐盛澤婦人周徐氏一案、已由地方分庭預審終結、由周孫氏依律起訴、今悉此案已定二十九日、開庭審訊、

◎縣議會開常會

紹興縣議會於二十三號、舉行十三年度第一次常會開會式、是日到會者、徐繩宗議議長暨孫印聯孫家驥毛鼎培孫紹武倪祖施陳六議員、及行政委員池景棠、參事會稱等數會、又該會之議決案、因參事會延不執行、諸議員曾呈道尹飭催、會稽黃道尹、去年曾開列議決而未執行之案件、令參事會執行、無如參事仍延不執行、十二年度之末次臨時會、由多數縣議員動議、再呈道尹請催、現聞黃道尹、已嚴令催參事會依法辦理具報、並指令縣議會知照云、

◎甯波

◎救孤維持會之發起　甯波城北白衣寺佛教孤兒院、前由地方官紳商學各界及諸山長老所發起、開辦以來、已有七年、成績卓著、惟該院因募來金缺乏、恐不能維持永久、現由董事長張讓三、院長陳屺懷等協議、發起救孤維持會、其緣起略謂、甯波佛教孤兒院、開辦以來、已有七年、收養七邑之無依孤苦兒、授以普通教育、俾成人後、得有自立能力、於此七年中、教育孤兒、已逾一百數十名、畢業出院、由董事諸公、保薦上海漢口天津新嘉坡各商埠學習工商業者、計有六十五名、由院長考選品學兼優之孤兒、資遣求高等學問、入上海麥倫書院者計一名、入浙江省立第四中校者計四名、成績頗佳、極受社會稱譽、惟是院內經費無基金、不可不籌持久之策、爰發起救孤維持會、本勸請大善長入會、年助本院維持銀四元、以惠孤兒、維持永久云、

◎北京

◎第一監獄傳戒　京師第一監在監人請求受戒、何字塵居士慶代請悲觀寬度二位法師、來監傳授三皈五戒、在監人當日受戒者、共二十五衆、其一切儀式、均與在寺廟林舉行者無異、先由何居士開示皈依大義、教授禮儀、於行懺悔時、令其一句一拜、異常誠懇、合監人犯、隨喜參觀、莫不感動、並要求繼續舉行、茲將第一期受戒人名單錄下、淡翰卿、倪三、于德海、范純山、呂麟、曹成、連勝功、魏永祿、孫炳均、陳有聲、許子明、韓德潤、張榮、胡立祥、李榮、以上十五名請皈依悲觀法師受七皈五戒、仇德太、安德全、諸德山、王六、吳德深、袁德潤、何鳳臣、崔永興、于玉、覺永仁、以上十名請皈依寬度法師受三皈五戒、

◎宜昌

◎巴江輪觸礁沉沒　峽江公司川輪巴江、於十五日由宜昌開重慶、行至距宜昌六十里之崆嶺灘、因傾江中橫本領太業、致撞於二丈之上、(按該灘有三礁、即江中橫臥三大石)致時搭客争先登岸、幸未傷亡、船身傾斜、一半嵌於礁上、該輪即派快划報告宜昌公司、宜公司大班羅某、乃請渝與昌機器廠工技師八十餘人、赴該灘設法撈救、無如該輪裝棉油二千餘箱、重量太大、不克挽救、而水勢日漲一日、遂於昨日(十七)全身沉沒、據其公司中人云、該輪除貨險損失不計外、即輪價已共二十餘萬、巴江輪傾江、原係國勢亭、極有經驗、此因公司大班因川輪向來雇用傾江、必由行川傾江公會開會通過、始行保存前往、蓋與經驗技術上有莫大關係、不能忽略也、致其禍事原因、實係其公司大班羅某舞弊所致、嫌其工價太大、乃辭去、而易雇一未經傾江公會保存之學某充當、蓋取其價廉、於是乃生此禍云、

◎南昌

◎警處長請假回籍　江西警務處長于斌、因回籍(直隸寗河縣)料理家事、請假兩星期、處務由總務科長刁撰苞代拆代行、茲聞于處長二十二日奉命照准後、即摒擋一切、定於翌日乘車赴潯、再轉輪北上、

公布欄

◎江蘇高等審判廳

(民庭判決)▲蘇學由與紹成因房地抵押異議涉訟上訴一案判決主文上訴駁斥第二審訟費由上訴人負担▲顧張寶與蔣順生等因基地涉訟上訴一案判決主文上訴駁斥第二審訟費由上訴人負担▲沈樹衡等與沈輔文等爲基地涉訟上訴一案判決主文上訴駁斥第二審訟費由上訴人負担

◎江蘇高等檢察廳

(批示)▲陳文□批狀悉候調卷核奪此批▲朱友芳聲請再議由狀悉候調卷核辦此批▲方張氏聲請移轉管轄由狀悉候送同級審判廳核辦此批▲孫國文訴稱無辜久押由狀悉候令無錫縣知事迅予依法審結此批▲劉古林訴請催促進行由狀悉仰候令催原廳依法進行此批▲李淵明催請訊結由狀悉候再令縣迅予組究此批(四月二十五日)

下午十點五十七分

上午七點零五分

上午五點四十三分

天蟾舞臺三月念四日戲

〔價目〕〔注意〕

大宋歷史好戲日日重排再演

第十一本　第十二本

包公出世

貍貓換太子

諸君欲免向隅務請早光臨

天蟾舞臺三月念四夜戲

（價目）（注意）

趙鴻慶　周五寶　明海山　彭春珊　宋玉　于振庭　劉玉琴　王斌　常芬　劉春　張恒　小筱衡　孫銘武　孟楊猴　陳瑤琴　劉鴻茂　陳嘉璘　劉松亭　陳月樓　陳永奎

〔頭本漢光武復國走南陽〕

大舞台三月念四日戲

價目　注意

賈寶山　于連陞　王佳棡　李瑞亭　趙東昇　賈璧雲　錢化佛　殷春虎　趙如泉　張春海　毛韻珂　金碧艷　高慶奎　孫少堂　李勝奎　姚俊卿　小達子　張桂芬　劉雨田　錢化佛

四本杜十娘　斬華雄　桑園寄子　城計　泥馬渡康王

大舞台三月念四夜戲

價目　注意

王佳棡　張榮奎　劉雨田　孫稚舟　劉坤華　殷春虎　孫少堂　李瑞亭　趙泉泉　賈碧雲　高慶奎　小達子　毛韻珂　金碧艷　張桂芬　孫慶芬　張春海　李勝奎　賈寶山　趙東昇　趙竹卿　姜松亭　王祥雲

▶第十一本貍貓換子　第十二本貍貓換子◀

新舞臺三月念四日戲

價目注意

三本徽欽二帝

新舞臺三月念四夜戲

（價目）特廂四角　頭等二角　二等一角　花廳六角　特廂四角

初次新演　岳飛　四本　出　徽欽二帝

申江亦舞台三月二十四日戲

價目　注意

鄭德山　王少祥　良艷雲　張德芳　張俊後　張國武　蓋斌　祁德俊　白叫天　馬芬彩

蓋叫天　牡丹　連良　白　馬

小放牛　本松　山棉　英烈　傳販　馬記　後本武松　打漁殺家

申江亦舞台三月二十四日夜戲

蓋叫天　白牡丹　馬連良

二本韓湘子九度文公

法界共舞臺男女合演三月二十四日戲

價目　注意

小蘭春　曹寶義　張德祿　竹翠三　粉菊花　趙松樵　董俊峰　羅筱寶　金少山　呂月樵　王文祥　李桂芳　張文艷　陳彩霞　小琴仙　詹泉潤

嘉興府　進士　翠屏山　（空城計）　（將老五殉情記）

法界共舞臺男女合演三月二十四日夜戲

張德祿　小琴一　詹潤仙　王文泉　葛玉祥　董俊庭　竹翠峯　呂美茹　李桂玉　粉菊芳　張文花　羅筱艷　趙寶　曹松樵　陳彩義　苗勝霞　金少春　小蘭山　王榮春　小禿生　薛銀扁　麟印

箭仇奸雄刁惡失落黃金印

蘇州新舞臺三月念四日

何大南　郝韻聲應　小寶福　李又宸　趙天鐵鵬　何學樵　沈鶴鳴　何雅秋　劉漢培　劉慧鴻　沈琴香　寶雲鳳　（小）（小）義　趙君茂　牡丹

北斗天球過關見娘蓮花洗浮山金水橋鸞禧雷萬春劈關

蘇州新舞臺三月念四夜

李又宸　小寶福　趙天鵬　何牧　鳳烏水　何七　劉學樵　小寶牡丹　劉雅秋　沈漢培　何小義　慧琴　鶴鳴　學亮

羊卷盃　計淹軍　宋江鬧院　春香鬧學　（新十八扯）　塔子　溝

廣舞臺聘請廣東大榮華第一班三月廿四日夜戲

香花山大賀壽　新編配景改良悲情名劇　殺子報

觀得鐵磨大金　音道柱針撤錢

◀全班藝員齊出協力拍演▶

笑舞臺

陸嘯梧　譚志遠　林維容　夏天人　鄭正秋　慎　張　王　嘯　治紅兒　光能　秀

日戲　K　K　女　士　夜戲　K　K　女　士

乾坤大劇場導社新劇

今夜杷大減價

野鷄大王　野鷄大王

朱　趙　王　張　朱　羅　林　顧　張　李　夏　朱　陳　倪　徐

法國大戲院

在法界三洋涇橋　南首原址　鼓舞台

拉西開大滑稽　怪車奇

今日夜戲　價目

親大義滅

新愛倫影戲院

美租界海甯路　中市愛倫舊址

今夜開演　今天日戲

中國第一尚武佳片　◀大義滅親▶　連台十大本　一次映齊

共和影戲院

西門外方浜橋

星期日戲目　鐵血四本　江山四本　劫裏四本　紅顏一本

星期一戲目　趣劇四本　劫裏四本　紅顏本

注意

上海大戲院

北四川路虬江路口

上海唯一之影戲院

著名第一愛情佳片　（十一大本）　Lionel Barrymore in "Enemies of Women"

婦女之仇敵

愛普廬活動影戲院

北四川路五十二號　即海甯路北首

APOLLO THEATRE

結婚熱　BRASS

賊王秘密

新世界

請看　餞春燈會

中國模範游藝場　小世界　在上海

（門票每位洋一角）

小桃源　大京班　張單張

女子新劇　愛華社

四明文戲　小金蘭　小桂寶

常州班　悟奇　胡慶壽

魔術　莫奇

說書　楊月珍　吳佩姜

旅行一覽

火車表

滬寧津浦京奉京津

●上行車●

▲上海開　上午七點(快車)　上午七點十五分(滬錫客車)　上午七點三十五分(滬常三等車)　上午九點三十分(特別快車)　上午九點五十分(三四等車)　上午十一點十分(滬錫客車)　上午十一點三十分(快車)　下午一點二十五分(滬常客車)　下午三點十五分(滬鎮客車)　下午五點[illegible]分(滬錫客車)　下午十一點[illegible]分(夜快車)

▲南翔開　[illegible]

▲崑山開　[illegible]

▲蘇州開　[illegible]

▲無錫開　[illegible]

▲常州開　[illegible]

▲丹陽開　[illegible]

▲鎮江開　[illegible]

▲南京到　[illegible]

▲浦口開　[illegible]

▲徐州開　[illegible]

▲濟南開　[illegible]

▲天津總站開　[illegible]

▲天津東站開　[illegible]

▲北京到　[illegible]

●下行車●

▲北京開　[illegible]

▲天津總站開　[illegible]

▲天津東站到　[illegible]

▲徐州開　[illegible]

▲濟南開　[illegible]

▲浦口到　[illegible]

▲南京開　[illegible]

▲鎮江開　[illegible]

▲常州開　[illegible]

▲無錫開　[illegible]

▲蘇州開　[illegible]

▲崑山開　[illegible]

▲南翔開　[illegible]

▲上海到　[illegible]

滬杭甬路滬杭段

●上行車●

▲上海北站開　[illegible]

▲上海南站開　[illegible]

▲松江開　[illegible]

▲嘉善開　[illegible]

▲嘉興開　[illegible]

▲硤石開　[illegible]

▲長安開　[illegible]

▲杭州到　[illegible]

▲閘口開　[illegible]

●下行車●

▲閘口開　[illegible]

▲杭州開　[illegible]

▲長安開　[illegible]

▲硤石開　[illegible]

▲嘉興開　[illegible]

▲嘉善開　[illegible]

▲松江開　[illegible]

▲上海南站到　[illegible]

▲上海北站到　[illegible]

(注意)表內凡有符號者係與滬甯聯接車

滬甯滬淞段

●上行車●

▲上海開　[illegible]

▲天通菴開　[illegible]

▲江灣開　[illegible]

▲吳淞鎮開　[illegible]

▲張華浜開　[illegible]

▲蘊藻浜開　[illegible]

▲砲台灣到　[illegible]

●下行車●

▲砲台灣開　[illegible]

▲吳淞鎮開　[illegible]

▲蘊藻浜開　[illegible]

▲張華浜開　[illegible]

▲江灣開　[illegible]

▲天通菴開　[illegible]

▲上海到　[illegible]

南通大輪

▲上海到　[illegible]

輪船進口報

輪船出口報

長江班

[illegible]

甯波班

[illegible]

通州班

[illegible]

定海石浦海門

[illegible]

溫州班

[illegible]

崇海

[illegible]

威海烟津

[illegible]

烟台天津班

[illegible]

厦門香港廣東

[illegible]

福州班

[illegible]

温州班

[illegible]

香港廣東班

[illegible]

青島班

[illegible]

直放天津班

[illegible]

直放汕頭班

[illegible]

秦皇島班

[illegible]

香港呂宋

[illegible]

香港

[illegible]

馬賽班

[illegible]

各國郵船出口班

舊金山紐約

[illegible]

西雅圖班

[illegible]

德國

[illegible]

意法美班

[illegible]

特蘭班

[illegible]

日本班

[illegible]

爪哇班

[illegible]

神戶印度班

[illegible]

印度班

[illegible]

大沽口班

[illegible]

西班牙班

[illegible]

各國貨船出口班

[illegible]

萬國儲蓄會財產表通告

本會茲又將結算至本年二月份止之財產表公布矣、此項財產專為保障儲款之用、其所以發表原因、已經屢次說明、茲不復贅、但有數語、敢請閱者注意者、其一為此種財產、悉係貴重的價値、無一不可隨時變易現金、其二為此種財產之利息、大都超過保本之五厘以上、所有餘利、計成分配於滿期儲戶還本時之紅利、故儲戶亦得享受其利、本會現距最先儲戶還本時已不遠、屆時自能證明之

萬國儲蓄會總行、購置各項有價證劵、及各項抵押品等、為儲戶儲款的保障、茲列表如左、

按是表結算至西歷一千九百二十四年二月二十九號為止、

各項證劵及抵押品	證劵價值押款抵數（百十萬千百十兩錢分）	購進實價合上海洋（百十萬千百十元角分）
上海公共租界工部局債票	元[illegible]	洋[illegible]
上海法租界工部局債票	元[illegible]	洋[illegible]
上海自來水公司債票	元[illegible]	洋[illegible]
上海業廣地產公司債票	元[illegible]	洋[illegible]
上海西商總會債票	元[illegible]	洋[illegible]
上海英法地產公司債票	元[illegible]	洋[illegible]
上海德律風公司債票	元[illegible]	洋[illegible]
漢口跑馬總會債票	元[illegible]	洋[illegible]
上海法國總會債票	元[illegible]	洋[illegible]
上海[illegible]利公司債票	元[illegible]	洋[illegible]
北京大飯店債票	洋[illegible]	洋[illegible]
漢口法工部局債票	元[illegible]	洋[illegible]
漢口英工部局債票	元[illegible]	洋[illegible]
漢口跑馬公司債票	洋[illegible]	洋[illegible]
香港大[illegible]總會債票	洋[illegible]	洋[illegible]
上海[illegible]國總會債票	元[illegible]	洋[illegible]
天津英工部局債票	元[illegible]	洋[illegible]
天津法工部局債票	元[illegible]	洋[illegible]
英國金五厘公債票	磅[illegible]	洋[illegible]
遝運水泥公司債票	府[illegible]	洋[illegible]
各項抵押借款	元[illegible]	洋[illegible]
各項押借款	洋[illegible]	洋[illegible]
各儲戶會單抵押借款	洋[illegible]	洋[illegible]

共洋七百[illegible]四[illegible]三千二百[illegible]十[illegible]元[illegible]三分

以上各項證劵及抵押品、均有息有價、由英商滙豐銀行及法商東方滙理銀行、代為保存、並由中西董事及稽查員並查賬專家英商薛適羅杏對無誤、

又有兩端、願為儲蓄諸君告者、大凡儲蓄機關、無論若何自謂優待、或便利儲戶、第一、須問儲戶所付之款、是否存在、若何處置、否則他日還本時、總屬危險、第二、須問儲蓄機關之所謂基本金、以為保障儲款之財產者、是否專為存儲、祗收利息、不作流動之資、以事營業、若屬營業、則有盈有虧、乃其常事、一日失敗、財產即亡、即不得認為儲款之保障、本會所以屢行公佈財產表、而請大衆注意者、即欲表明上述兩義也、此佈、詳章函索即寄、入會者請向就近分會、或與總會直接、或向華總理章鴻笙君接洽、均可

上海法租界愛多亞路七號萬國儲蓄會啓

陳君喜出望外

陳君鏡庭係漢口玉興硃丹廠經理也彼曾喜出望外因其人產生肥白男兒之故彼特將原函錄左鄙人因先天不足後天失調從小體質單弱飲食欠旺於民國戊午春間親赴貴州銅仁辦運各貨沿途經過凶灘惡水受盡辛苦不堪言狀駐銅年餘日夜辛勤傷精披神漸成虛弱病勢日重延請高上名醫服藥總不見效因於己未初夏返漢復請西醫診治仍未痊可甚至面黃枯瘦飲食減少是年冬因往漢口總商會走訪敝友林君少芬談及病狀渠云鄙人實係用心過度腦筋疲困所致須服韋廉士大醫生紅色補丸一月之內即可全愈當即走至怡園後面老德記藥房購就一打服不多天自覺身體強健面貌為光潤而愚疾從此滅矣至今三載未曾發過一次且身體強壯超過往昔於去年臘月二十六日內子曾又產生一男肥白可愛回思已往豈不全仗紅色補丸之功非惟能治斯病且可生精壯腸接宗傳後之聖藥也鄙人竟能一舉兩得其樂如何感此大恩愧無以報特附呈小照一片仰祈登刷

貴藥房本報以前證實書此鳴謝韋廉士大醫生紅色補丸為天下馳名補血健腦之聖藥其功力不分男女均可服用也此丸凡經售西藥者均有出售或自向上海江西路六十號韋廉士醫生藥局函購每一瓶大洋一元五角每六瓶大洋八元郵力在內收用郵滙局票或郵票

贈壯力強如何可得小書奉送

如欲索取即須寄一明信片至以上所列地址原書郵奉一本可也分文不取

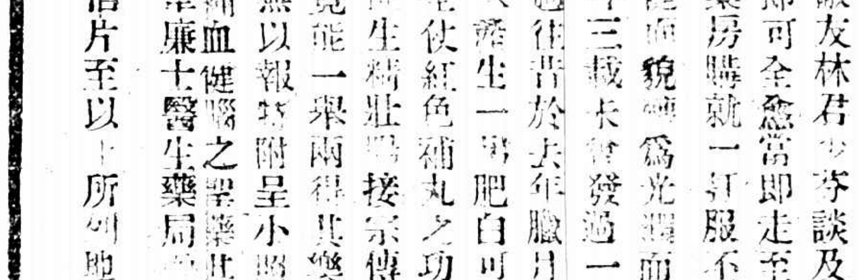

此係無錫穎慧之女孩

曾患肚痛便閉等症及服用嬰孩自己藥片始獲全愈

江蘇無錫北門外江陰巷賈稱生先生來函云三女佩蘭現年五歲性極穎慧為大二兩女所不及鄙人素所鍾愛之自斷乳後因食物不調常中受滯積患肚痛便閉等症經鄙人遍請當地兒科醫士診治多方均未見效無法可施頗深焦慮後試服嬰孩自己藥片病竟霍然而愈洵為嬰兒藥中之聖品謹修寸楮以鳴謝忱嬰孩自己藥片係韋廉士醫生特製專治小兒各病之靈藥凡經售西藥者均有出售或直寄郵票大洋六角至上海江西路六十號韋廉士醫生藥局原班郵奉自己藥片一瓶可也郵力在內

本埠新聞

閘北水電案各方情形
▲護軍使態度堅決　▲公團已準備接收

閘北水電商辦一案、日來南京方面、頗形活動、而上海方面、反對[illegible]寂、茲經調查上海各方、進行亦甚力、惟南京活動者、爲行政與立法間之調解、上海進行者、爲四月杪之接收、茲將上海各方面情形、分誌如下、

▲軍署方面　自閘北市案發生、何軍使訓令淞滬警察局轉令水電籌備處、招股與工、於四月杪接收、此後雖經省長兩次電致軍署、軍署以事關官廳信用、不允轉知、軍使抱定解除地方痛苦、顧全官廳威信爲宗旨、態度甚爲堅決、故水電籌備處於招股前呈復、招股後不能反悔、軍使指令、仍遵前令、切實辦理、日前察勘商辦事業、又面諭閘北士紳、務於四月杪以前、股款集有成數、各方保全信用云、

▲省署方面　閘北水電廠問題、省署方面、仍未有移交商辦之誠意、致引起市民之恐慌、以約期未屆、未能前往接收、然反對空氣之激烈、殊不能宣諸言表、韓省長昨又特派省署顧問高毓彤再來滬、視察市民之態度、並挽留委員長張一鵬氏云、

▲委員方面　水電委員會重要人物爲委員長張一鵬與廠務主任陸伯鴻、最近相繼辭職、雖經各方挽留、張則早不到廠、陸亦迭向省長與省署辭明、至四月杪以後、完全爲商辦籌備處主任、決不再爲水電廠委員、省署如欲對個人以法律相見、亦所不辭、陸氏奔走寧滬、亦抱定四月內解決之宗旨、故委員方面、現在已靜待結束、

▲公團方面　閘北各公團、現在以軍使訓令爲惟一根據、然鑑於南京方面或有何情形、尚所不問、連日各公團重要分子、經多次集議、決於四月杪實行接收、已有預備、並定二十九日召集聯席會議、作最後之準備、將於四月杪有所舉動、

▲籌備處方面　水電籌備處招股、係奉軍使訓令、並登報聲明收股後不能失信於股東、軍使仍令遵照前令辦理、現在認股繳股者、極爲踴躍、[illegible]籌備處議定、必能收足半數以上、平時即當遵照軍使訓令、於四月杪實行接收云、

滬市將有巨額鈔票
▲一千五百萬

國聞通信社云、據錢業界消息、近有與政府有關係之某銀行、擬在上海增發鈔票一千五百萬元、分交各錢莊銀號代爲發行、每百元僅取半數現金、其半數則許以公債票代之、在錢莊等以五十元之資金、可以領得百元之鈔票、供放款之營運、爲利甚大、在銀行方面則一轉移間可以吸收七百五十萬之現款、爲計亦得、雖某行股東董事之間、現尚有人謂此舉易受[illegible]擾濟政府之嫌、恐遭物議、影響營業、主張從長計議、惟銀行與錢業界接洽已略有定議、大致不久即可實現云、

機製洋式貨物稅
▲一問三不可解

本埠中華工商研究會、昨又具呈北京財農兩部、呈請收回成命、其呈文大致謂讀二八五四號政府公報、所載財政部一六一號訓令、以機器仿製洋式貨物、完稅辦法、施行已閱數年、其中國各製品精良、足與外貨競爭、然亦有貨物惡劣、藉口倖免稅厘、以求利益者、詳加考慮、除化粧各物、藥材等類、或品屬奢侈、或利頗厚、應毋庸再予提倡外、可予以獎勵各等因、[illegible]政策、[illegible]、迄未恢復、查貨物惡劣、倖免稅厘、自應在取締之例、然未嘗不可先事審查、若化粧及藥材等類、政府既不能禁止民間購用、而藉口於品屬奢侈、以讓洋商專利、不可解者一、又藉口利厚、似即不妨予以剝削、不可解者二、百姓不足、國孰與足、凡理財者、雖搜括所及、亦當爲商民稍留餘地、必欲向利息較厚者籌款、則亦當先從洋商入手、方得爲平、[illegible]中國某項實業發達、外人必設法直接間接打擊、詎意乎我自摧殘耶、言之慨然、不可解者三、心所謂危、不敢不告、特不憚煩瑣、再貢芻言、務懇即日毅然收回成命、上海中華工商研究會謹呈、

唐紹儀對美移民案評
▲對日記者之表示

昨有日本大阪每日新聞駐滬記者[illegible]氏往晤唐紹儀、詢以美國通過限制移民案之意見、唐謂以美國素號文明之邦、通過此項限制移民之議案、殊違種族之見、此實大反世界潮流、不獨日本民衆之反對、中國人實亦同其憤慨云云、

無線電臺之近訊

美商[illegible]公司在滬建築大無線電台與世界各國直接通電一節、迭誌本報、茲聞該公司工程司、在滬對於建築電台地點、業已一再斟擇、原擬在楓涇或青浦選擇一處、從事建築、嗣因某長官表示反對、現擬改在[illegible]擇地建築、該公司總理、業於上星期由滬赴京、[illegible]外交部[illegible]接洽進行、俾底於成云、

取締輔幣之函請
▲法租界商聯會致總商會函

法租界商業聯合會、昨日再致總商會函云、逕啟者、敝會[illegible]根據上屆開會之決案、以輔幣兌價日高、[illegible]會商於三月二十九日函致貴會、設法維持、並請轉函海關嚴禁輔幣進口等因、自貴會去函後、市面頗見安定、[illegible]見報載海關通函、對於搜查私運、非常嚴厲、除有護照外、餘概行李不搜、[illegible]無偷漏進口可言、近見各報載錄毫又由香港大宗轉入、以致價格大跌、銀角將達十二枚、銅元已至一千九百十餘文、門市兌售、商店及小本經紀、受害非淺、又起恐慌、貴會掌滬埠金融樞紐、務乞致函製造輔幣各省、商請轉運他省弗再輸入、以平市價、而蘇商困、曷勝感禱、專肅佈臆、藉頌公綏、維希垂察云云、

又函云、福建陸軍第二師除六團張[illegible]部屬、[illegible]百餘人、於前日由閩來滬、[illegible]何護軍使深恐[illegible]界、與中國管轄界之市政廳、外人亦[illegible]定將[illegible]、[illegible]十餘起、並運及往年有外人二十三人、華人十六人、私販槍械被控、日人判罰最輕、以致肆無忌憚等語、根本治法、非由滬上中西官廳協商、絕其來源、後患將不可收拾、擬請准給轉行何護軍使嚴法嚴查、並令江蘇交涉員、轉商各國領事、嚴禁私售軍械、並查江海關稅務司理船廳、於中外輪船進口時、切實取締、本省沿海口岸、及火車交通之處、一併會照辦理、務絕其所恃、庶不敢以身試法、[illegible]、不無一之裨益、(下略)

五四紀念會籌備
▲學生總會發起

中華民國學生聯合會總會、於去歲評議會議決、以五月四日爲學界紀念日、今距離「五四」爲期不遠、昨日該會執行委員會、特議決籌備「五四」紀念會、現已着手進行、聯絡各團體加入、聞中外成欽、預料各界參加必甚踴躍云、

華人會籌備改選
▲納稅華人會[illegible]

公共租界納稅華人會、本屆改選三分之一理事、會經該會理事會議決、即日調查納稅人資格分編名冊、並定五月十五日截止報告、惟該會理因界內華市民、人數衆多、調查困難、又因經費[illegible]、並決原定截止日期尚難趕及、定展期舉行、昨已分函各理事、定本月二十九日下午、舉行理事會議、討論進行各項手續、俟理事會議決後、即可積極進行云、

寧紹同鄉聯席會
▲討論浙東治安問題

寧波旅滬同鄉會紹興旅滬同鄉會、定本月二十八日下午四時、在紹興同鄉會開聯席會議、討論浙東治安辦法、寧波同鄉會方面已推定李徵五、袁履登、李詠裳、方椒伯、[illegible]等爲代表、紹興同鄉會則公推田時霖、黃曉籟等爲代表、[illegible]討論之議案(一)[illegible](二)[illegible]、(上略)[illegible]

滬杭路護保旅客

夏令將屆、中外人士前往莫干山避暑者、勢必增多、惟以該地盜匪出沒、若荷照料不周、難免不生意外、滬杭甬鐵路局長任傳榜有鑒於此、昨特呈請省當局、加派警士、沿途照料、[illegible]莫干山助理員陳文揚函稱、以夏令將屆、中外旅客來山避暑者、日見其多、去年曾有保安隊分駐沿途照料、頗爲周密、並已屆期、應援照往例、懇即撥派得力隊士、且三橋埠駐紮巡艦一艘、去年因匪徒出沒之所、亦請循例派駐云云、

黃大偉業已赴港
▲自謂仍須返滬

黃大偉自鼓浪嶼來滬後、經已多日、聞黃經陳炯明電召、業于前日搭輪赴港、據黃語人、謂本人本不欲前往、惟競存來電催促、故不得不將經過情形、報告一番、不久仍將返滬云、

學產表冊之提議

上海縣議事會副議長李味青提議請款產處教育局從速編製縣公產及學田學產表冊案云、查地方款產經理處條例第二章第五條第四項、保管縣有款產並徵其租息職任權限、至爲明晰、教育局學田學產等款亦至鉅、惟縣公款及教育款、每年列入預決算、[illegible]、可以稽考、而縣公產及學田學產、各縣究有若干、地方人民、未能詳悉、民國已及十三年、而此項表冊、尚未造訂、殊爲缺點、應請函知款產處教育局、從速編製表冊、註明保圖、坐落畝分、經營者何人、月租若干、並已開數承租何人、[illegible]於三日內造具、送交本會公同備案、以免年久失查、有損產權、是否有當、請公決、業經本會議決、照案執行、函致教育局、款產處、云、

工部局[illegible]

公共租界工部局、昨日下午四時、在跑馬場舉行[illegible]檢閱[illegible][illegible]十分鐘、[illegible]而散、

閩省遣兵之來去

閩軍第一混成旅第二團之遣兵五百餘名、[illegible]晚五時、[illegible]到申、停泊法租界黃浦灘碼頭、[illegible]法捕房總巡[illegible]、諭令偵探督率[illegible]到碼頭監督、[illegible]至各客棧內住宿、[illegible]遣兵一併[illegible]、[illegible]有一千五百名將次到申、[illegible]均由閩省紳士接給云云、

[illegible]治安方面、復有平大之關係、特於昨日訓令路局、備車數輛、將此項軍隊運往南京、遣回原籍、路局據此後、即於昨晨九時五十分、特派鐵棚車三輛、裝去兵士二百六十二名、隊伍中有副官石[illegible]、郭大彬二人率領護送、警備方面、特派巡遊隊一排到站照料云、

僑團對推廣租界案之表示
▲[illegible]

本年一月二十五日我國第三次照會[illegible]

兩路轉運業罷業後之所聞
▲轉運處擬向客家增價　▲罷業至本月三十一日爲止

滬寧滬杭甬兩路各轉運公司、自昨日起一律實行罷業、除農部核准、免於重徵各貨、不生影響、仍照舊代客裝運外、其餘無論何種客貨、均暫行停裝、此項議決案、係該業公會同全體同業、開會決定者、故意見一致、並無紛擾、惟外傳該業此次罷業之目的、稍有傳誤、蓋此次該業罷業之目的、並非直接對官廳有所示威、實係要求各客家增加運費之一種表示、該業向例代客墊運貨物、所有捐稅、從不另取、而估計在運價之內、[illegible]行担任無異、今次稅局加徵、如客家承認担任、該業亦無反對之理、惟因稅局加徵、客家迄未承認、仍照舊日運價托運、轉運公司身當其衝、賠累極巨、推以罷業、爲保全血本計、乃不得已而出此罷業之一策、目前此項罷業之議決案、實行至本月三十一日爲止、屆期視察客家與稅局兩方之態度、再行決定方針、如前途有轉圜希望、則照舊營業、否則當一致擴大罷業、[illegible]連日轉運同業公會、召集各公司代表、在會所集議辦法、極爲忙碌、[illegible]奔走滬寧滬杭各埠、接洽一切、尤爲盡力、未知此一星期之限期內、能否解決也、至路局方面傳出消息、則謂該業雖罷停止裝運、目前完全實行者固有之、而總積裝運者、亦未嘗無之、內部情形、殊不一致、總之轉運業之目的、在乎要求客家增加運費、以減自身之担負、大致結果、必就裝客方面、增加所謂[illegible]、裝客如不再其所請、則解決殊易、蓋此事重心、實在轉運業與裝客之間云、

滬寧路各轉運公司、爲反對鐵路稅局苛章、曾開緊急會議、以客商如改輪運、計其本脚、較車價猶廉、延遲不過半日、公決於前日(念六)起、與滬杭路各轉運公司一致行動、一面籌商客商、請勿改運、並要求加收運貨價格、以資維持等語、[illegible]

國土維持會集議
▲閘北推放租界之討論

國土維持會於昨日下午三時、在滬北公學集會、公推呂靜齋主席、[illegible]首先提出經費及會所問題、[illegible]

大來輪在甬觸礁

[illegible]大陸報云、[illegible]二十五日[illegible]消息、大來第二[illegible]

航業近聞彙誌

▲[illegible]　自上海往南洋群島之[illegible](Heolhane)之[illegible]、[illegible]、計(一)[illegible](二)[illegible](三)[illegible]、[illegible]因之往該埠之船價、今亦改定[illegible]、而已訂定如下、

艙別	往地	一等 鎊	來還票 鎊
甲級輪	上海往	二五	四四
乙級輪	上海往	二〇	三五
甲級輪	香港往	二一	三七
乙級輪	香港往	一八	三三
甲級輪	新加坡往	一五	二六
乙級輪	新加坡往	一四	二五

▲近海增加日商輪　在本月內、往來近海班內之客貨航路、因運貨之衝增、故日本輪船之增加、上[illegible]公司、在香港南支那至日本九州一路內、[illegible]

▲神戶上海聯絡　日本郵船公司之長崎丸、及上海丸兩輪、向來專爲開發長崎班而開行、故祇行長崎直路、不走他港者、今爲神戶一埠、既接大阪、自京橫地[illegible]後、神戶之港海、大阪之陸運、已成爲日本唯一商旅之集矢地、故日郵船社爲謀此航線之發展起見、特呈准政府將航線增充、已經得遞信省之允可、業經確定五月二號由滬實施、但船票價已規定如後、上海至神戶頭等八五元、二等四〇元五角、特別三等二二元、普通三等十五元、往大阪價亦同、蓋船雖不赴大阪、在神戶可轉火車前往、祇半句鐘云、

浦東塘工局呈文
▲爲中法漂染印花公司契地案

浦東塘工善後局局長朱日宣、爲浦東法商中法漂染印花公司契地一案、具呈上海縣知事云、[illegible]公司契地、手續未完、並以印花顏色有無毒質、日後倘有漂染污穢之水流入白蓮涇河內、關係上南川三縣農田灌溉、人民飲食、必須查詢明確、以免地方誤會、請函法領飭商查復、並議定條件、以昭慎重等情、當經令行會丈局抑即將請轉租契查照定章辦理、一面函致法總領事[illegible]、准法領抄錄法商中法漂染印花公司原函、復請查照轉知等由、飭商查照辦理目復各在案、茲到署、合亟照錄抄件、令仰該局遵即知照、此令等因、[illegible]該公司既云所用漂染品料、與其他工廠相同、名[illegible]水池、分濾排穢流出之水、俱無妨害、自可取信、不致地方誤會、業局不拘何時、便往參觀、無須派員查看、惟地既轉租、官契未領、將來發生事故、係爲手續慎重起見、除將契地原圖函送丈局照章辦理外、現合具文呈復、[illegible]鑒核飭催地保張海生[illegible]、

▲附譯法商中法漂染印花公司致法總領事函　[illegible]敬啟者、本公司[illegible]、[illegible]除一切須用者外、[illegible]水池二座、設有分濾排泄機關、[illegible]最大者長三十米突、廣九米突、深一米突、凡漂染用過之水、最先流歸此池經排泄機關、[illegible]流入第二第三等池、至由第三池流出之水、已潔淨無穢質、不拘何種使用、俱無妨害、如工局未肯遽信、可派員到敝公司實地查看、預知敝公司所設備、[illegible]、[illegible]

江蘇童子軍會
▲今日開董事會

江蘇童子軍會將於今日上午十時開董事會議、議案如下、(待議事件)(一)吳城童子軍聯合會復函、(二)寶應縣童子軍第二十二團教練員王育璋、趙同隊員陳克代、顏公耀、詹勇救火、事屬確實、[illegible]、(三)武進童子軍聯合會派會長程總教練員、請委該縣第十一團正教練員周斐第六團副教練員王紀勳、(四)江寧童子軍聯合會孫會長來函、請發該縣正總教練員陳宗道副總教練員汪積惠證書、(報告事件)(一)報告江蘇省長公署批本會預算案、已交審核教育預算委員會審核辦理、又批准撥給第四次會操暨童子軍成績用具展覽會用費六百元、(二)報告松江童子軍聯合會來函、該縣服務童子軍事業、年久著有勞績之楊簡烈、[illegible]、王始圻、江醒良、朱萃等五君、請給予感謝章已照給、

俄艦函請放行

俄國義勇艦隊公司輪船印基府略(即成都府)號、及愛而萬(即新吉利)號、前於本月二十二日、由海參崴抵滬、定於二十八日由滬出口、昨聞該公司經理依[illegible]函請交涉公署、請特派交涉員轉函海關放行、由許特派交涉員轉致稅務司照辦理云、

移轉經理之函知
▲基地

[illegible]受抵上海縣境二十三保十三圖單字圩土名下海廟基地一方、向由英商通和洋行在義領事署註冊、掛冊第二十二冊、現改掛第十六號、聞縣財政處擬移轉英商新瑞和洋行經理、其他糾葛均由該商自行理楚、函請特派交涉員轉函聯絡英義兩領事署、飭知通和洋行遵照云、

交部復道路會函
▲已令唐山大學注重道路工程專科

中華全國道路建設協會、前以各省區築路日多、所需工程師口衆、苟不先爲培植該項人材、誠恐供不應求、不特治材異地、且礙阻滋多、特函請交通部於直轄之北京唐山上海三大學、加授道路科、以造就路政工程人材、昨該會接到交通部覆函、允爲函令唐山大學、特別注意、茲錄該函如下、「准貴會函開、各省區修築道路工程、正在進行、缺少工程人材、[illegible]等因、查貴會注意道路事業、日見發展、良深欽佩、惟查部轄唐山大學內、業設市政工程一科、所有道路工程、自可包括在內、除抄錄來函、令知該大學、於教授此項學科、特別注意外、相應函復查照云云、

捲煙稅檢查問題之波瀾
▲昨日公會赴總商會請援

本埠捲烟業於昨日午後二時、在寧波路煙業公會開全體大會、到各區同業三百餘人、虞洽卿亦列席、沈維挺主席、報告檢查問題、大致謂同業因特稅問題、幾推年延、前以徵稅辦法之不公允、會忍痛停業、一致力爭、嗣經兩商會及虞總代表、出面調停、遂有四折半印花及財廳派員會同檢查之辦法、今日虞洽老業已來此、財廳忽又翻改、致檢查問題又生波瀾、本會前開委員會時、[illegible]大會討論辦法、財廳方面、對於此事、應請大衆公決辦法云云、次虞洽卿發言、略謂前次兩商會調停特稅問題、財廳已允派員會同檢查、官廳既有此種表示、當然不致失信、[illegible]云云、嗣會衆相繼發表意見、僉謂同業前因生活關係、忍痛停業、對特稅問題有所表示、嗣因兩商會及虞總代表之調停、與財廳接洽結果、財廳允派委員會同檢查、同業承認四折半貼用印花、現在財廳竟於會同檢查一事、又生障礙、[illegible]、已違失同業希望之初衷、官廳[illegible]、[illegible]前此既承商會調停、而財廳公函、亦向由商會代轉、不如向商會表示意見、[illegible]結果、大旨議決、(一)各業同赴總商會陳述意見、請爲轉達財廳、另行委派專員會同本會檢查、以符原議、(二)各路同業、一致團結、在檢查問題、未經解決以前、對於稅局檢查、執行拒絕云云、至五時散會、遂由同人赴北河南路總商會、

本埠捲烟業公會、昨日開會反對官廳會同稅局檢查、全體赴總商會請願、昨日爲星期六、商會適開會董會、當由業董推陳良玉、沈維挺、彭壽昌等晉見商會長、代表陳述前次風潮、因官廳答應以五折及同業會同檢查、故能開業、今官廳遽食前言、業不能默然、此與貴會信用、亦大有關係、當經宋方兩會長[illegible]、結果、一面由同業暫持在官廳未會同公會檢查以前、一律拒絕檢查、一面由公會正式致函商會、再行設法、至必要時、可由總商會函詢官廳以前答應之條件、以明其失信云云、各同業得覆、乃[illegible]

縣議會昨開談話會

上海縣議事會、於昨日下午二時繼開大會、因到會人數不足、決定人數只少一人、遂改爲談話會、由議長[illegible]論十二年度預算復議案、至五時散會、今日星期日照例休息、明日星期一繼續開會、已通知各議員到會云、

皖同鄉會昨開會

旅滬安徽同鄉會、爲反對[illegible]事、除推出委員六人外、與蘇豫各團體[illegible]、已發出宣言、[illegible]接洽、[illegible]、現該會定於今日下午二時開委員會議、[illegible]一切云、

將有蘭工會成立

[illegible]機織工同志會[illegible]、本埠勞工[illegible]年工人所發起、各工廠工人陸續加入者、已有千餘人之多、該會事務所已擇定[illegible]路[illegible]三百五十四號爲會所、[illegible]又開籌備會議、衆主張五一勞動紀念節開成立大會、該會大部分男女會員係三星廠工人、故須要求該廠主放假一天、聞該廠主[illegible]、已允放假矣、末又討論加入工團聯合會事、全體一致主張成立後即當正式加入云、

又上海吳淞江灣三處機械工人所發起之淞滬機械職工同志會、昨日上午在工團聯合會內開第六次籌備會議、唐紹堯議五一紀念節、各工廠放假一案、已有十數廠承認放假、則本會即可乘機開成立大會、全體一致贊成、再定二十九日續開籌備會議云、

青年會公民教育運動之籌備

▲訂定具體計劃書

中華基督教全國協會、籌備舉行公民教育運動、詳情已誌前報、該會對於此項運動定有具體之計畫、且已具函各省教育會、教育廳、及全國各地教育會、請合作進行、茲將各件披錄於後、

▲公民運動計畫書 (宗旨)㈠提倡廣義與建設的愛國心 ㈡促醒公民的責任與養成公民的人格、㈢研究中華民國的組織及現行法律大意、㈣討論當今國中重要問題如裁兵除匪理財與教育等、㈤演講國際關係的要領及世界大勢、(時期)五月四日至十日㈠每日開會或㈡五月四日七日九日舉行特別演講會、(組織)㈠由青年會董事部推舉五人至七人爲公民教育運動委員組織委員會、並委任一幹事或由總幹事委任一幹事員舉行本運動之各責任、或㈢由青年會之某一部辦理之、(辦法)(甲)公布㈠由報上之宣傳、㈡青年會報發行公民教育特刊、㈢於各校聯絡各學校各種會議中特別報告之、㈣印廣告於各處、㈤散佈印刷品、(乙)集會、㈠請名人演講、㈡化裝演講、(協會備有國文)㈢幻燈演講、(協會備有幻燈片)㈣活動影戲、㈤合辦、㈥遊藝會(丙)陳列、㈠陳列公民教育圖表於青年會所及其他公共場所、㈡國旗與地圖、㈢國歌與愛國歌、(吾愛中華等)㈣會章、㈤標語、㈥印刷品、(丁)徵文、協會已宣佈全國徵文題目爲「怎樣做一個中華民國的良好公民」、㈠題目、怎樣做一個中華民國的良好公民、㈡資格、凡中華民國國民皆可應徵、(各校學生當然包括在內)㈢文體、須用中國文字、但文言白話不拘、篇幅短長不限、㈣期限、五月四日至十日、㈤獎金、第一名五元、第二名三元、第三名一元、㈥發表、在本會會報一〇〇〇青年、㈦以上經費須熱心者捐募之、(戊)遊戲與露天演講、㈠遊行或提燈會、㈡由各校學生露天演講、㈢公民宣言書、(或用協會稿或自撰)(己)印刷品(1)青年會發起公民教育運動宣言書、(協會出版)(2)怎樣做公民、(協會稿)(3)公民綱要、(協會出版)(4)公民測驗、(協會出版)(5)公民問答、(6)五色紙旗、(正面「我是一個好公民」)(庚)請他機關合作、(1)教育會、(2)教育廳、(3)各學校、(4)商會、(5)各種學會、(6)各禮拜堂、(總組織工夫)公民教育運動、(1)星期之公民教育運動係一時的運動、但非有永久機關、為其繼續不可、此促進社之所以設也、每地青年會所應與當地組織之、(1)定名、〇〇〇公民教育促進社、(2)宗旨、研究公民教育範圍內之各種問題、並明瞭公民責任之重要、並實行社會服務及各種建設的活動、(3)社員、本社社員以公民之資格、由社員一人介紹、經社員大會通過者、皆可入社、(4)職員、本社社長一人、由青年會幹事一人、由社員公舉之幹事一人、書記一人、由社員分任相助之、(5)組織、本社當由青年會資助之、(6)會期、㈠每月至少開一次講演會、請名人講演公民教育各問題、並組織討論會、㈡每年至少舉行一次鄉村調查、調查地方行政、公共衛生等、(7)工作、㈠討論公民教育的問題、㈡每年舉行一次、練習選舉上之種種手續、㈢研究組織、聯合地方自治機關、調查當地市政、如設施於公安衛生等、㈣組織服務團、㈤傳習公民教育有關係之書籍、研究並發表運動之精神、㈥分發公民教育有關係之印刷品、並作會報及演講等、

▲致教育團體函 敬啟者、溯自共和肇造十有三年、民主國家、以民爲本、然而教育未普、民智未開、國基未固、民主之實未能表現者、此所以國事之紛紜、政局之不安也、本會有鑒於此、深覺提倡公民教育之急務、因定於五月四日起至五月十日止、由全國各地青年會聯合舉行公民教育運動、藉以喚起國人之公民意識、而促進國家之建設、[illegible]

▲致教育團體函 [illegible]公民教育運動、[illegible]中華共和國民、亦應當[illegible]、深望貴會[illegible]同情、予以贊助、共策進行、[illegible]

平教運動之彙聞

▲紹興教育會之籌備 昨日下午、紹興教育會舉行[illegible]、加入者南洋大學及[illegible]

復旦大學消息

復旦大學近來課外活動、頗爲發達、茲將消息分誌如下、

▲商科擬設專系 [illegible]商科教授[illegible]設立[illegible]

[illegible]

南市晉家浜惠靈英文專修學校、自加入上海平民教育促進會後、即與該會一致行動、創辦平民學校、一切經費、皆由該校全體捐助、已於本星期一開學、在附近一帶分隊演講、開始招生、報名者已有三百餘人、定下星期一開學、

上海平民教育促進會、昨晚七時請劉湛恩在四川路青年會演講、到者有幹事暨各教師等、由總幹事楊及余等三百餘人、由總幹事演講、略謂今日平民教育、須注意[illegible]、最良方法、若平民教育普及、於社會工商業、均有利益云云、

南方大學學生近發起平民教育社、該社開成立會、到席者甚衆、昨晚該社開成立會、列席者十八人、此時已推定委員、又該社附設平民夜校、學生約八十餘人、現由校長馬君武君、教授馬思孫、擔任[illegible]、

童子軍比賽續訊

[illegible]

▲英語辯論會 [illegible]及南洋大學[illegible]、今年初步比賽、定下星期下午在大禮堂舉行[illegible]

▲理工學會消息 [illegible]

▲編輯出版有期 [illegible]

女青年會徵求訊

▲明日第一次揭曉 女青年會徵求大會、於二十四日開幕以來、五隊隊員、現正努力進行、以期獲得錦標、現聞定於每星期一四兩日各揭曉一次、其第一次揭曉期、爲明日(公曆八日)下午四時、在該會路六十一號、屆時各隊員、均將列席、並招待茶點、又聞各隊隊員選定、以期於[illegible]本、[illegible]二〇二六至三〇五〇及五五七六至九六〇〇、如[illegible]

華經改良會常會

中國華經改良會、於昨日午後二時在南市[illegible]開第十二次職員常會、到者五十[illegible]

六路工商聯合會紀

[illegible]路工商聯合會、於昨日下午七時在會所開常會、由[illegible]主席、報告[illegible]

同鄉會理事會紀

常州同鄉會、於昨日下午二時在西藏路一號事務所開第七次理事會、到[illegible]

上海銀行股東會

▲五月十八日舉行 本埠上海商業儲蓄銀行、將於五月十八日舉行股東常會、屆時列席、[illegible]

紗廠聯合會遷移

[illegible]

謀斃幼孩之驗明

[illegible]

江西路選定職員

[illegible]

閘家木橋商聯會

[illegible]

閘北四區設商店

[illegible]

學校消息

[illegible]

限制運貨汽車布告

[illegible]

商科大學[illegible]

[illegible]

滬杭車碾斃八命

[illegible]

法廳請求華界證人

[illegible]

身藏槍彈鈔票抄獲

[illegible]

德國照相器具到滬

[illegible]

人力車夫跌斃[illegible]

[illegible]

嚴麗青欠款案宣判

[illegible]

公共公廨訊案彙錄

[illegible]

妓院容留幼女罰鍰

[illegible]

滬市將增發巨額鈔票(郭)

時評

[illegible]

公布欄

上海地方審判廳

[illegible]

眼鏡

驗光

神經問題

中國人向不注重眼鏡之光度、故腦部咸有屈而不舒、亦有不知選擇鏡片而損害者、必細細斟酌、此皆對於目力有絕大之關係也、故必先請到本公司來受有經驗之光學家用[illegible]照光度之深淺、[illegible]製成完美之科學眼鏡、使用者[illegible]

中國精益眼鏡公司[illegible]

參加全國運動會之日本選手

金融一覽

國外滙票（四月念六號）

[illegible]

各國票價（四月念六號）

[illegible]

國內滙兌（星期六）

[illegible]

金市（四月二十六日）

[illegible]

銀市（四月二十六）

[illegible]

錢市（四月二十六）

[illegible]

蘇州金市（四月念六）

[illegible]

蘇州錢市（四月念六）

[illegible]

外國股票（星期六）

[illegible]

各股票市價（四月念六）

[illegible]

滬各銀行存欵（四月二十六號）

[illegible]

滬米市

[illegible]

滬新米市

[illegible]

金　價

[illegible]

雜糧（四月二十六號）

[illegible]

滬南米市（四月念六號）

[illegible]

現貨市（四月念六）

[illegible]

糖市（四月二十六）

[illegible]

茶市（四月二十六號　星期六）

[illegible]

油豆餅

[illegible]

證券物品交易所（四月二十六號　星期六）

[illegible]

華商紗布交易所（四月二十六號　星期六）

[illegible]

華商證券交易所（四月二十六號　星期六）

[illegible]

上海通商交易所（三月二十三日　星期六）

[illegible]

華商棉業交易所（四月二十六號　星期六）

[illegible]

海外棉電

大阪三品市（四月二十六　電報通信社電）

[illegible]

棉絲市況

本廠紗

[illegible]

大連電報

[illegible]

紐約棉花市

[illegible]

利物浦棉市

[illegible]

孟買棉花市

[illegible]

大阪紗現市

[illegible]

花衣（四月二十六號）

[illegible]

本機斜紋

[illegible]

本機粗布

[illegible]

保腎固精　遺精新藥

此藥主治腎經虧乏。精關不固。相火衝動。夜夢遺精。或因操勞過度。心腎不交。常患滑精遺洩。以致神疲力倦。面黃肌瘦。腰背酸痛。耳鳴目眩等症。功效如神。定價每瓶大洋八角。外埠函購。郵票十足收用。仿單承索即奉。總發行上海南京路中盆湯街口大生製藥公司。分發行杭州清坊河巷內後市街口。

大生製藥公司

（再版）飛鴻堂印譜（已出）

每部大洋十五元

此印譜為汪啓淑秀峯氏刊集。凡前清一代所刻之佳印無不畢具。都五集共二十冊。計印四千方之多。眞一朝巨製也。近來全部傳世者甚稀。日人屢以千金重價來吾國購求。初拓精本殊為不可得。本局設法謀得此初拓完全精本。誠為希有之佳品。今再版已出。足証其銷行之廣也。

有正書局謹啓

（新出）趙松雪福神觀記

每冊大洋三角

此杭州福神觀記乃參用端州石室記及西平郡王碑筆法。趙書秀媚圓潤。近日習字者多仿之。此本尤適用於初學也。

有正書局發行

第二千四百五十九號

小言

◉二十萬元

（芸）

孫大鬍子的國務總理照四周的情形看起來很有些兒搖動不穩有人諷勸他不如辭掉出洋去走一遭他便要二十萬元的出洋費在他也許是有意爲難對方可是此例一開將來的國務總理下台時難保不學他一學照樣也要二十萬元中國的國務總理往往一年內更動幾次國家預算表上簡直要添列『國務總理下台費』一門咧而且堂堂的國務總理有了二十萬元便肯走路可見國務總理必值不到二十萬元那末那些人又何必拚命的去爭奪呢

小專電

●印度詩人太戈爾入都後北大教授陳西瀅及徐志摩諸君將排演太戈爾氏所編之戲劇用英文表演其中主角有林長民之女公子徽音女士同時並將約梅蘭芳與楊小樓合演霸王別姬以表示東方歷史劇中之藝術（觀海）（北京）

●天津曹家大樓房屋爽塏氣象軒敞不知何故近忽拆卸重造磚瓦堆塞行人大受其累然敢怒而不敢言（却酬）（黑）（天津）

●暨南學校組織暨南村昨日齊集村民開公共會議結果全村將劃分爲四十一區云（3）（龍）（眞茹）

●閘北青夜義務日校近由校長聯同各科教員發起組織一兒童儲蓄銀行專備各學生儲蓄錢鈔養成節儉習慣（3）（龍）（本埠）

●新世界京音大鼓汪金蘭自登台奏藝以來頗得美譽本訂合同三月現擬再續訂三月（3）（鍔）（本埠）

●濟南城東北一帶昨日又降冰雹大如雞卵約二十餘分鐘始止（3）（華南）（濟南）

小新聞

●小翠花之特別得意緣

▲鏢打人頭 （在天）

舊曆十七日晚北京廣德樓演「得意緣」小翠花飾狄雲鸞教鏢時偶一不慎鏢竟脫手飛出適中觀客熊某之頭登時血流如注但熊某毫無慍色傳以牙粉觀戲如故及完場翠花下台親向熊再三鞠躬道歉熊亦不加斥責且笑語之曰「倘所演爲彩樓配余可謂得中彩球之選矣」則名之爲特別的得意緣可耳」言畢大笑翠花及衆座客亦爲之大笑（3）

●老乞丐修築道路

▲省視學賦詩嘉獎 （雪舫）

蕭縣城北之聖泉寺名勝地也有乞丐劉某年已七十九歲日常無事即修理由城至寺之道路或鋤土或塡石迄今已六七年無稍間斷日前省視學章伯寅君視學到蕭以此丐行乞之餘能作此公益事業熱心毅力殊堪欽佩特贈詩一首云「漫說崎嶇不易行朝朝獨作苦工程山中行乞渾閒事此老由來最有情」聞第七師範校長偶竹侯君亦有題額獎勵云（3）

●東大學行募捐游藝會

▲五月十七十八兩日 （彥）

南京國立東南大學訂於五月十七十八兩天假座中正街公共演講廳舉行募捐游藝大會游藝節目分戲劇排演「由河淚」電影向商務印書館租映中國名片音樂有曼陀林與凡啞林合奏鋼琴獨奏國樂合唱等聞入座劵分二元一元及半元三等云（3）

●約大西樂團赴蘇奏技

▲五月二日 （彥）

本埠聖約翰大學西樂團允蘇州宮巷樂羣社之請將於五月二日晚上在該社大會堂奏技劵分普通劵價一元學生劵五角云（3）

●新世界之小火

▲游客受驚 （立德）

昨日午後四時許新世界南部灘簧場後廚房內忽告火警霎時間警笛亂鳴游客紛紛奔逃秩序大亂幸該場自備之消防器灌救得熄然一般游客皆飽受虛驚矣（3）

●西子湖濱之紀念塔

▲紀念華洋義振會 （春風）

上海華洋義振會去歲籌募浙災賑欵爲數頗鉅今該會擬在西湖公園隙地建立碑塔將捐助人及經募人勒名其上以爲紀念此項工程已由西泠印社承築由金石家丁輔之君担任監工其建築格式一爲六角石亭高二丈八尺中立五級之石塔一座上刊各人姓名其一爲四角石亭高二丈七尺八寸仿吳越錢武肅王金塗塔式四面各闢洞門內設石坐可爲遊人憩息之所云（3）

●妙齡女郎之義勇

▲縱身入海救小猫 （玄植）

紐約法蘭克與范斯華二女郎近因事搭芬蘭船往舊金山途經鮑爾巴海港時忽睹一小猫飄浮水面行將溺死二人當即縱身入海救之而起得以重生遂即以芬蘭船名名此小猫云（3）

●小鼓手

▲年四齡 （玄植）

美國提拉華省愚明登城有小兒名羅孟年四齡善能擊鼓軍樂隊及音樂會均延其爲助手云（3）

藝術界消息

▲本埠西門滬江女子體育學校不久將舉辦游藝會其新劇由實驗劇社徐公美君導演名「新聞記者」此劇爲熊西學君所編情節甚佳云（3）（玄植）

▲虬江路英國兒童俱樂部定於明日（二十八）開音樂大會內有五齡女孩之蝴蝶舞歌台時並備茶點以饗來賓（3）（晴廬）

▲南洋周刊爲本埠南洋大學之出版物近已出至四卷五號第七號爲「新建築號」蓋該校三大建築中之「體育館」及「養病室」已在開工之故云（3）（古）

▲美國女文學家懷萊女士近忽染疫逝世聞者咸震悼不置美政府以其於文學上頗有關發特爲之豎一紀念碑以爲獎勵「紐約女子文學會」已定於本月底開追悼會以誌哀悼云（3）（蒼）

▲本埠西門內中醫專門學校近又發行雜誌定名醫醫病集以改革醫界陋習發明前聖方治爲宗旨每兩月出版一册定五月初出版內容分十餘類

影戲界消息

▲美國電影業家安頓姆斯夫人前曾在太平洋沿岸一帶戲院登台獻藝積蓄頗富數年後出其所蓄創辦影戲館及歌舞場等近復以一百八十萬美金組織一大電影公司每年獲利在百萬美金以上云（3）（虎）

▲美國電影女明星巴顯近在拍立蒙影片公司扮演一片名Shadow of Paris曾在紐約開映觀者萬人片內之配角有名倫亞道爾乎(Adolfhe Menjou)即在盧宮秘史中飾伯爵者云（3）（虎）

▲著名童伶賈克柯根氏近從其母之命於其本鄉脫路城建一貧兒院常年各項費用均由彼担任云（3）（上）

▲電影皇后曼麗畢克福近以八百金購一最新式之珠紗跳舞衣一襲專爲「跳舞場中」一片所用云（3）（上）

▲滑稽明星卓別麟頃已改變方針專演悲劇及短篇社會劇近成一片名「巴黎一婦女」已在歐美各大戲院開映幾於萬人空巷云（3）（玄植）

▲據最近調查世界各國之有影戲院者以美國爲最多美國又以紐約爲最多計共有一千六百九十餘所班沙范尼亞次之共有一千五百二十餘所倭海倭居三共有一千二百餘所其次當推法國共有四千五百所英國四千所波斯三百五十所云（3）（漢）

小繙譯

▲美國秋太甘省近選定克勞惠夫人爲該省秘書長夫人已於日前在法蘭福地方正式就職聞全美婦人得任此種高級官員以夫人爲第一次云。（3）（鍔）（譯二十四日大陸報）

▲美國阿啞華省哥倫布斯琴克動(Columbus Junction)地方居民於上月三十一日選舉地方官員結果均爲該地婦女所得聞行政官員完全由婦女担任者爲世所未聞云（3）（鍔）（譯二十四日大陸報）

▲據確實調查世界三大都會之路燈費以巴黎爲最鉅每年計一百七十五萬磅紐約四十萬磅倫敦僅五六萬磅（3）（嘉）（譯二十四日大陸報）

▲美國和麥哈地方之警察以匪徒行刦均挾利器以爲抵抗因特創製一種綱甲重約八磅以帶縳於身上掩護全體要害外仍罩以制服選以槍彈試擊均不能貫甲傷人現該處警察已各備甲一襲常穿身上云（3）（漢）（譯二十四日字林報）

▲美國自在中國將麻雀牌運入後風行一時據最近調查能聞麻雀牌者有十三萬六千七百二十一人其中學生及婦女占十分之三商人則占十分之七云（3）（漢）（譯二十四日大晚報）

天虛我生近著 栩園詩牘出版

栩園先生近年專心實業遂無暇爲詩而海內文人每欲藉一言以爲重求詩之函日必數起其有不可却者則於酒闌燈煙抽暇應之然絕不經意中每多名所至理去謂老詩漸於周律細年與少不時作日可同然語也轉其稿惜不自隨隨寫杭乘餘花周拜一先生拾一擬五之三得年來百詩三詞十首十曲三亦五首卷復成蝶適小在先生軒醉靈之羲書以輯特冠此集附首幷樓天風十一卷餘先生時四歲外舊作無間絕今刊本入亦編林誠藝秘之珍也

每册實價洋三角 發行所上海棋盤街著易堂書局

半賣半送 無敵牌之十滴水

本社所製十滴水用者均稱靈驗異常每屆發行供不應求茲值夏令將屆特先提早發行每洋一元得取兩打加贈二十四瓶以供施送貧病另有家庭備用者係裝精製玻瓶每瓶內容一百滴每打一元又有特裝雙料滴瓶一稱每瓶內容六百四十滴每服一滴可抵兩滴瓶塞具有滴數限而振紐不差毫厘最爲穩妥每瓶半元以上兩種不在半送半貨之例幸勿誤會外埠郵購單純費加二邊遠倍數照加 上海小西門外

家庭工業社啟

新出美味 無敵牌之可可酒 The "Butterfly" Cocoa Liqueur

本品係用可可粉與葡萄乾白蘭地製成色艷質清香味之莫任何酒類能與比倫功除補中益氣虛痰止咳補健衛令人肥兩現備六英供裝小瓶以三營試原定角爲暫售二每外埠郵費打……

新出 六尺沈子培行書大屏四幅

上等宣紙精印 定價洋二元 裱工外加一元六角

上海北京天津 有正書局發行

萬應靈藥 家中有婦孺尤不可不備

大瓶一元 小瓶五角

各埠大藥房均有出售 仿單函索即寄

上海科發大藥房謹啟

語云久咳成癆故咳要早治

科發立愈咳嗽白松糖漿內含清肺消毒祛風化痰各藥不論何種咳嗽無不可治實爲咳症

石濤長幅山水

此石濤長幅山水用五彩珂羅版印成八尺定價大洋二元八角

上海北京天津有正書局發行

歷代名人姓氏全編

（二十四冊）（三元六角）

有正書局

家常補食

老人牌桂格麥片

桂格麥片 消化最易 弱者能壯 調煮簡便

味美氣香 老幼咸宜 壯者益強 價目低廉

用鐵罐裝置結實鮮潔一如初製凡欲得量多而價廉者務須認明老人牌桂格麥片

各處百貨店旅蛸食物舖均有出售

上海廣東路二號 貿勒洋行 香港雪廠街五號 同益洋行 經理

癬瘡 兩天好 包永遠 不發 除根 疥瘡

專醫各種癬瘡水是本主人秘方第一家年明念發矣兩天包念永遠不六每瓶發角每打六元又內服洋風濕不毒丸根瓶半瘡又疥每藥除元不發每靈還解每三去上海又湯弄打壽醫六室仿角洋細 5012

凡拉蒙

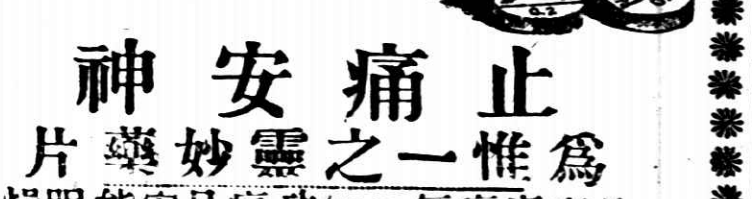

止痛安神

爲惟一之靈妙藥片

凡牙痛頭痛週身酸痛肚痛胃痛腰痛經氣痛以及種種此疼如服神片功效立速痛可片止且此之有安神治功能善神失眠心症煩燥等

各大藥房均有出售

注意 本行此藥每包上貼有雙魚商標牌

商標 各界明鑒時請認明商標庶不致誤

上海德商先靈洋行

上海廣東路念六號電話七○七三

德商先靈洋行白

卓別林的婚姻問題談

QQQ譯

此篇載於最近出版之美國電影週刊專號上。原著者爲克蘭門司陶格拉司Clemence Douglas 其間所述。爲原著者與卓氏之一段談話。卓氏以今茲一般婦女重實利主義者日多。一日且薄薄寡情。假意殷勤。故頗不滿意。甚至謂「婚姻是痛苦」。此言之確否。見仁見智。各有其意。惟閱者閱讀下文。固不難於字裡行間。窺測卓氏對於婚姻問題之深痛惡絕也。

那天。我（著者自稱下做此）去訪卓別林於立志卡爾登影片公司。大約等待了二小時之久。他才出來和我談話。而我猶引以爲幸。不憚久待。因爲有許多人。他們來此比吾更爲長久。而沒有和他談一句話。廢然而返的。且我交卷之期已迫。自不得不聽些他的意見。遂於主筆先生以塞我職。所以他若命我更待得長久些。我也深爲願意。閒話少說。當下我和他相遇後。我問他道。「卓別林先生。你一生以何物爲唯一的志趣」。他的第一個答案是。「我知道的。你要來謀殺我。是不是」吾聽了。甚奇異。莫名其解。所以當下又很鄭重地請求他的意見。接着他便答道。「請你原諒。我自我抵紐約後。迄今猶未一睡。這正是希罕的事。今晨九時我才起身。覺得疲異常。甚欲我起身得更早些。那是做不到的了。今天勞你久待多時。不勝慚愧。但我並非蓄意如此。且區區苦衷也已述。請事前所以諒你必能願諒我。今天下午的餘時。我想不再晤他人了」接着他便吩咐其僕道。「考洛。假若我不按鈴召你。請你不要來擾我。我不願要晤別個新聞記者。並且我也不願你入此室內來告訴吾有人在外要見吾。假若有人打電話來邀吾的。你可回答他說吾是異常疲不能應命了。懂得麼？」考洛手眼並用地做出種種姿勢來答道。「但是卓別林先生外面正有五十多個人民等待着要晤你呢。其中有幾個且有要事和你磋商。所以你或還要出去和那有要事的幾個先行一晤罷。否則我怎樣做才好呢」。他主人聽了他一番叛意的話。立刻跳將起來。推他出室並吩咐道。「你照我所說的去行便了」。接着轉過頭來。面上呈出一種最爲惑人的笑容此種笑容。現於一男性的面際。却是我畢生初見。他對我說道。「再儕此刻可以暢談了」。我此時簡直狠迅速地轉化了。我好似一團白臘在他的手掌之中。這雙手異於尋常。細面長手指尖狹。轉側靈活。是一雙藝術家的手也。（未完）

海天一角

綠衣

最近。美國有一大計畫。擬用科學方法。以測量太平洋之海底。其重要點即考察震源地之部分。現已有該國海軍及科學者之協助進行此事。所謂震源地者。即北美及南美之西海岸及日本之沿海岸等。其計畫之最要目的。蓋日本大地震以來。其附近海底必起大變動。此爲彼等所深信者。如海底之某處已隆起。而航海者不知。必有危險發生。故美國此舉有益於航海非淺。至於彼等實行此計畫之預備已分派定妥。其用船不限定政府與個人。其測深器決用新發明之索尼芝哥測深器。按該器曾一用於加州海岸及布哇近海之測量。已得良好結果。測量者分爲數組。各乘大船進行。此外研究目的則不限海底及海深之測量。凡散在大平洋諸島之動植物。各島上住民之風俗性情。美國天氣預報之補助。海水之溫度。天氣與氣候之影響等。在在入研究之範圍

美國探險家霍莫生氏之乘船門德號。於一千九百二十二七月時。凍結於北極。其地點爲北緯七十八度西經百六十五度。該氏無法可思。即在船上發無線電信。竟能橫斷北極達到歐洲之無線局。同時阿拉斯加美國加拿大等無線電局亦皆接得同樣信號。又麥克米辣氏之探險船巴托英號最近亦凍結於北極。其地點在北緯七十八度三十分西經七十二度三十分。幸該船上設有無線電信器。但屢次發出報告。只有薩可柏斯太之一局接得此種報告。而其他諸局俱不能接受。以上述二事實。引起一不可思議之問題。是否受北冠座之影響。抑受磁極之影響。要美國飛行協會無電線家之努力解答。並懸有重大賞金以贈解答者。現在解決此問題之目的已定四端。亦即研究之順序。第一日光之場所及能力對於受信局之際。對第三發見「死地點」之位置。以解決此理由。第四無線電信通過大地。空氣。水中冰水雪大氣等狀態之變化結果。第二發見自然的混亂等之速力是否同等。現在該國一般無線電家皆依此四點研究進行云。

（漾）

哭亡妻　張春信

實兒能吃飯了，
雲兒能着衣了，
唉，你放心了罷！
可是不時「娘阿，奶阿」喊着，
難以爲情的我啊！
揚州。

小詩　劍玉

㊀
柔軟皎潔的楊花。
任東風把她來飄泊，
一陣陣的向泥中墮落！

㊁
碧綠的小草，
雖然謙卑地躺在徑上，
路人還是要踩躪牠！
湖南工專。

不言中　姚寶賢

紛亂時，
寫不出一句。
白紙寄把她吧？
無限的甜蜜——
盡在這「不言中」。
南京正中。

（布）

燕子來了　厲南溪

燕子來了！
蝴蝶兒還不跳舞麼？
黃鶯兒還不唱歌麼？
哦！我知道了！
「自然」邀來的賓客，
原不須人們去招待呵！
北京

一幅畫圖　厲南溪

幾樹含着微笑的桃花，
似乎紅得太豔了；
幸虧下面立着兩位淡妝女郎，
這一幅畫圖，
纔能自然而和諧！
北京

瀛聞項錄

幻雲

▲世界語言之種數　今世界之各種語言土話。統計在三千四百種以上。內亞州九百餘種。歐州六百種。美州最多有一千六百餘種。非州最少僅二百七十五種云。

▲郵票之創始期　近世通行之郵票。係在一八三四年創自一英人名James Chalmers者。及至一八四〇年英政府始發行一種郵票封筒。後因人民不甚歡迎。遂改用Chalmers氏所發明之式樣。美國通用之郵票。則創自一八四七年。日本創自一八七一年。中國則於一八九六年時始由政府發行郵票。但一八九六以前亦已有地方郵政發行郵票矣。

▲世界最深之礦穴　在柏林附近有一岩鹽礦穴。計深四千一百七十五呎。爲世界最深之礦穴。其次當推休皮瑞阿湖（Lake Superior）畔之銅礦。計深三千九百呎。又世界最深之井在美國米茭里州。深達五千五百呎云。

▲世界最大之古樹　在舊金山有一絕大古樹。於一八七四年時發現。當日高達二百四十呎。其後不知何故。突然折斷。現在僅存下截。計樹幹周圍一百十一呎。直徑三十五呎四吋。下部穿一大洞。洞周一百呎。直徑三十呎。可容二百人坐位。頂端有穴直徑長兩呎。穴內生一樹。高已達二百呎。據調查此大樹之年輪。其年齡當在四八四〇歲以上云。

▲「電眼」守夜　德國某電學家。近發明一種「電眼」。夜間貯存貴重物品之屋內。若遇有盜賊竊入。路有閃光（如火柴手電燈以及開門所射入之微光）即能感觸而發警聲。機形甚小。可以隨意置於不惹人注目之所。在晝間則用蓋閉其「目」免受光線之感觸云。

▲重百磅之大黃玉　巴西近發現一大黃玉。重百餘磅。成三角形。長十七吋。寬十吋。高九吋。顏色金黃。晶瑩奪目。爲世界最巨大之黃玉。現已被美國人所得。陳列於芝加谷之博物院中。

▲人造木材　歐洲某科學家。爲補救木材缺乏及利用廢物起見。發明一種人造木材。係用鋸末泥白堊及別種化學藥品。以高壓榨成塊狀。可以作爲築建房屋之用。其硬度與橡木不相上下。且極耐久不易燃燒。實較天生木材爲佳云。

▲百年後馬將絕跡　據加利福尼亞大學某科學教授云。照現在電力及汽力之進步觀察之。百年後舉凡世界一切需用動力之事。必盡成電汽化。同時馬將成爲無用之動物。其繁殖亦必隨而銳減。直至盡入動物園作爲研究生物學者之資料。故刻下生物學家爲謀將來學生研究生物之便利起見。已積極從事搜求各種馬之類別

▲電汽熨斗　近有西人發明一種電汽熨斗。用以熨燙衣服。極其便利。機之後部有電線。用時可以插入電燈開孔內。機上有塞門。可以隨意限制其熱度。用此機燙衣非但便利省時。且能平整異常。誠家居所必備之物也。

▲大樹變成郵政局　美國紐約市外某村鎮有大樹一株。樹幹四周滿掛信箱以收發及投遞函件。計樹周不過八九呎。而信箱竟有二十八個之多。可謂爲大樹郵政局

（現丙）

本味可可粉大徵求

本味可可粉行銷中國以來生意日增月盛昔道祇知做小但用以做點心糖菓等亦佳茲爲推廣可可粉之用途起見特此懸賞徵求華人使用可可粉以助烹調之著法愈多愈妙凡應徵者來函必附本味可可粉半磅罐之包皮紙一張（即粘於罐外之招牌紙）否則無效又姓名住址務必填明投寄上海江西路十七號麥邊洋行賬房本味可可粉徵求部此項徵求答案限陰曆四月十二日截止其中選而獲獎者則將其姓名公布獎金列左

第一名　洋一百元
第二名　洋五十元
第三名　洋十元
第四第五名各　洋五元
第六至第十名各　洋二元

再應徵者如欲本味可可粉樣子函索請附郵票三分即寄上一小盒

本味可可粉各埠均有出售如向上海敝行函購亦可請寄郵票六角七分當即奉上半磅裝一大罐

上海麥邊洋行啓

圖屏

最合精雅客室及園閣陳設之用品

巳出十六種每五彩爲所精印

（定價自一元八角至四元）

（一切詳目錄函索即寄）

有正書局發行

年齡問題

五官之最重要者莫如眼睛然年過四十之外則目力漸覺退步因人在少壯時其眼內有軟凸鏡可以助其伸縮使外物分外清晰迨年齒漸長則此軟凸鏡亦隨之而硬是以目光於看近作用殊失效力故必須藉花鏡以補助濟其功用也但是看遠看近若用兩副眼鏡未免有更換之勞惟上下遠近無形雙光則甚便利矣因其上下分隔之線暗蒙不若老式之顯見故極爲時流所稱許既覺美觀又極便利本公司研究製造此種雙光鏡片確有獨到處諸君需戴眼鏡務請與臨本公司經眼光學專家爲之細細審查眼球全部然後斷定何種眼鏡最爲適當諸君如有爲目光計者不妨移玉一試便知不謬

中國精益眼鏡公司　謹啓

總公司上海南京路新世界東

分公司各省各埠　電話三八九五

張季直小楷心經五種合冊

心經曾經五次繙譯文字各相同此爲合張季直精楷印書五種全本不用珂羅版印一冊定價大洋八角

上海北京天津有正書局發行

高等國貨

鑽石牌香煙

有獎　中獎

中國南洋兄弟烟草公司

請看大鑽石。生小鑽石。

這是吸鑽石牌香烟的人們說的。因爲這烟罐裏。附有獎券的很多。買烟的得着一張。可以換本牌烟一罐至五罐不等。換得的烟。罐裏如有獎券。依然可以換烟。這豈不是大鑽石生小鑽石嗎。

參與萬國運動會之日本選手

參與萬國運動會之日本選手已經十二十三兩日之第二次預選會決定此圖係田徑賽選手及[illegible]員之合影

美國新流行之傘

美國婦女近喜用一種中國式之傘此傘係以綢製成間以緞邊柄用烏木一端鑲以象牙傘面有紫色及藍色之中國龍字無非表示好奇而已

東吳中學之體育

蘇州東吳大學附屬第一中學十二日舉行運動會其錦標為二年級生所得約七十餘分云（高懷攝）

英國名劇中之孔夫子

英國考特戲園近演Back to Methuselah一劇其第一幕中關於孔夫子之事蹟飾之者係施密斯君

獲獎之中國裝

美國近開衣服賽會此女子與小孩均以着中國衣服獲獎謂中國衣服寬大極合衛生云

消化不良胃病先兆平日或飲食不時或過饑過飽消化不良即易發生其始不過胸腹飽悶飲食減少漸則胃酸胃痛積久不治矣德國怡默克胃氣片有預防靈效茶餘酒後每服數片舒服爽快立見奇効且微有清導之功服之既久便閉可免積滯既清病何能生故再有消化不良者未之信也現此藥已風行中國惠顧諸君請認明怡默克胃氣片為禱

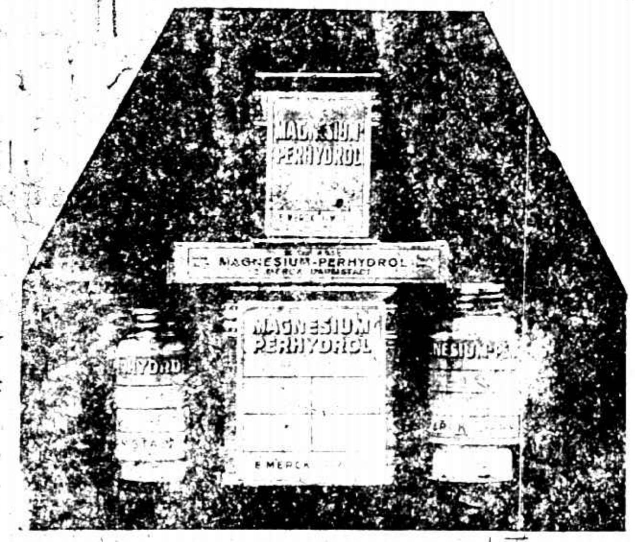

駐華總理　上海江西路八號乙　怡豐公司

足資記憶

身體強壯面容豐潤全在乎腸胃及肝經有序與否耶是以不分男女腸胃及肝經必需運行有序為至要紅色清導丸正合是用因我功力和平有微和平肝之妙用故也此丸專治大便秘結　肝火上升　疾病頭痛　膽汁不調等症能令皮膚光澤可療痔痛苦且免痢疾腹瀉之患

直隸樂亭周珍萱先生來書云余江蘇江陰縣人幼多疾病於民國四年求學京師北地燥爽身體漸強茲於任事以來是患大便閉結肝火上升等症於民國十一年受直隸樂亭縣立高小聘請因水土不服年來為患益劇不勝其苦常見報端所刊韋廉士紅色清導丸有清火潤腸之功即購一瓶試服頗見功効感激之餘難以為報用草數行以表謝忱紅色清導丸凡經售西藥者均有出售或直寄郵票大洋六角至上海江西路六十號韋廉士醫生藥局原班郵奉一瓶可也每六瓶大洋三元郵力均在內也

此二君在東三省居住乃由韋廉士大醫生紅色補丸治愈者

遼陽　金鳳山君

吉林　李瑞山君

金君曾患神經衰殘心力交瘁健忘等症

金君歷山係前清歲貢生充清眞小學校校長民國八年奉天全省菸酒事務局辦事員於九年充遼陽地方廳登記事務員之職現均告退惟其身體強健曾受恵於韋廉士大醫生紅色補丸茲特仰頌功效如左云鄙人則身教育日事丹鉛勞苦頻年患腦病神經衰弱心力交疲且若健忘等症身體雖不甚衰弱而猶不安寐精神疲倦屢經醫治均不見佳近日旋里由永春堂與喬君松岩譚及此症非紅色補丸不可蒙醫士賞給數粒服之後神效異常精神頓爽以復原狀隨購四瓶大見功效諸病全愈特此仰頌韋廉士之大功且同病者急服之鄙人受益良深未敢緘默爰贅數語藉鳴謝悃

李君之症乃是吐血氣弱身虛

李君瑞山前在吉省所屬伊雙各縣歷充警官等差現已告退居住吉林白旗堆子其來書云鄙人自幼年身體微弱得有虛症吐血諸恙服用中藥十數年毫無功效筆費鉅資鄙人以後遇有友人馬君介紹談及貴局所製售之紅色補丸常服者無不藥到病除立見神效敝人遂親赴就近之五洲藥房購服五瓶每日服用逐漸見愈俟後繼接又購半打服之更見奇功鄙人於前年起服迄今三載仍然按日服用所患之症完全除却想貴局所製之藥品眞有起死回生之功令人欽佩言不虛謬敝人感激之至持此致函敬謝

在夏令數月韋廉士大醫生紅色補丸更為男女之至寶因其有補血生血之奇功並使胃經強健消化有力使腦筋強壯則週身各部有力百病莫侵誠係疾病之保障也此丸凡經售西藥者均有出售或直向上海江西路六十號韋廉士醫生藥局函購每一瓶大洋一元五角每六瓶大洋八元郵力在內

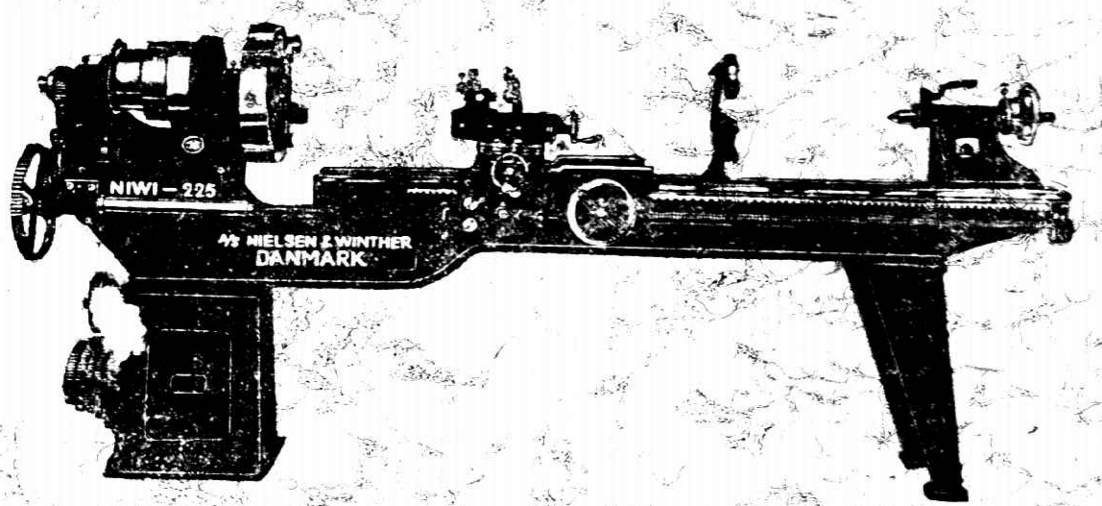

"NIWI—225" 機床鏇

各商店倘有物件損壞此機

乃專供修理之用

"NIWI—225"

此機既堅牢合用且又特別省費

電報掛號 Niewin　上海江西路六十號　文德公司　電話中央六八九四

被日人籠絡之蒙古喇嘛

日人擴張滿蒙勢力無所不用其極最近日本佛教聯合會邀請蒙古喇嘛十四名來日由滿鐵會社之伍藤介紹[illegible]務期將于宗教而行其侵畧之[illegible]

中國女學生遊日之受歡迎

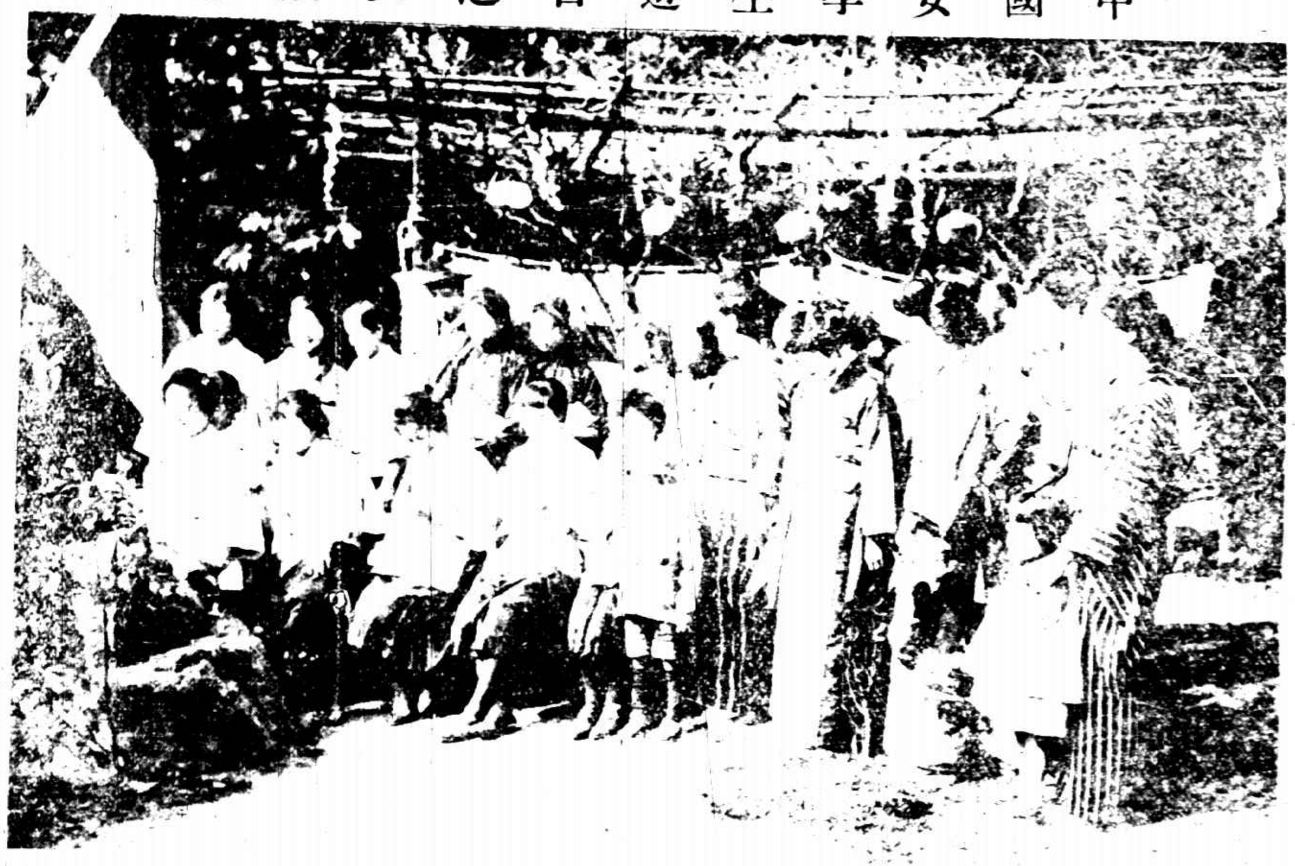

北京學生赴日觀察團一日由西京至大阪時當地國際婦女社交會在青田氏別墅開園遊會歡迎中國女學生之紀念攝影（鮑振青攝）

時報圖畫
第一百九十七號
每逢星期日出版

頃回國之張孝若

考察歐美日本實業專使張孝若頃已回國[illegible]報告[illegible]利公使主[illegible]辭職由張氏繼任之說（中華攝）

東臺女學生之植樹

東臺女子初級小學學生于春[illegible]前往城北植樹以前東臺植樹典禮女子向不參與此爲第一次因攝影以爲紀念（際東攝）

一將成萬骨枯

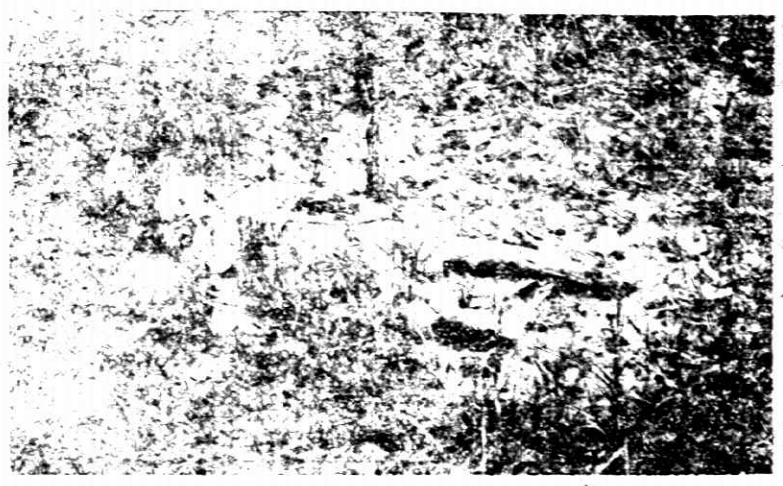

去歲北川兩軍相持于重慶之[illegible]圖關[illegible]陣亡死五千餘[illegible]川[illegible]之大戰[illegible]事後雖見白骨[illegible]尸遍山谷中[illegible]蛆乃大肆活動[illegible]二圖聊以示一斑嗚呼慘矣（振風攝）

學生儲蓄印花

青[illegible]夜義務學校爲鼓勵學生節儉便利零星存款以養成學生儲蓄之美德發行儲蓄印花分銅元一枚及五枚兩種亦學校中之新方法也

慈祥花簽

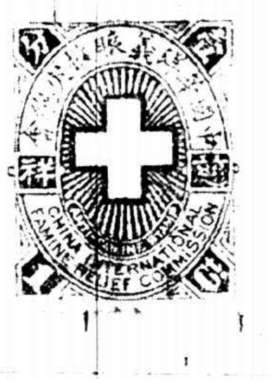

國際[illegible]義賑[illegible]會新發行一種慈祥花簽如郵票每枚一分貼於信端頗爲美觀積少成多亦籌款之新法也

大陸牌打字機器

爲世界最著名之德國老牌

凡公共機關行家及學校於往來信札文件賬目俱必需打字機方爲正式而用「大陸牌」更爲可靠蓋機身靈敏堅固耐久不壞

本行可完全擔保并代爲修理如配另件均有新到現貨大小式樣俱全任便參觀如蒙賜顧價格公道

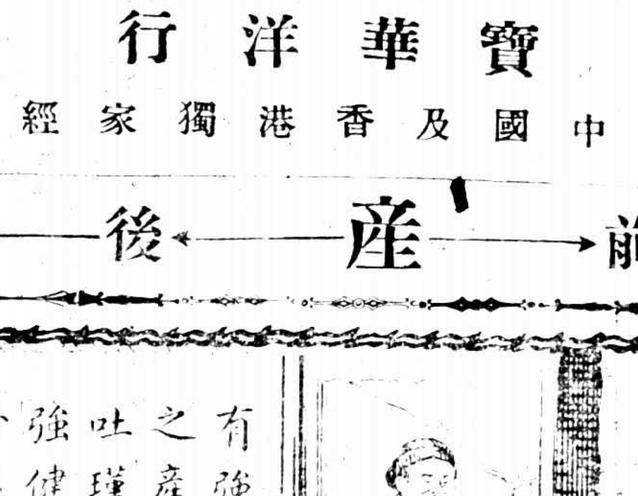

STEINLE & CO.

上海江西路六號

寶華洋行

● 在全中國及香港獨家經理 ●

潑佩科最上德國牙膏

德國亨寶拜道爾夫廠所製潑佩科牙膏在世界各國馳名已久其品質之精妙氣味之芬芳與別種不同有口皆碑無容贅述

此種牙膏能除齒間一切垢膜使變爲白不傷牙瓷能保護牙根不生蟲牙久用此膏不但牙齒美潔可免一切牙患購者請認明領港老洋人商標及謙信洋行黑圓商標爲要

謙信洋行經理

● 上海江西路十號 ●

"T.B.T."

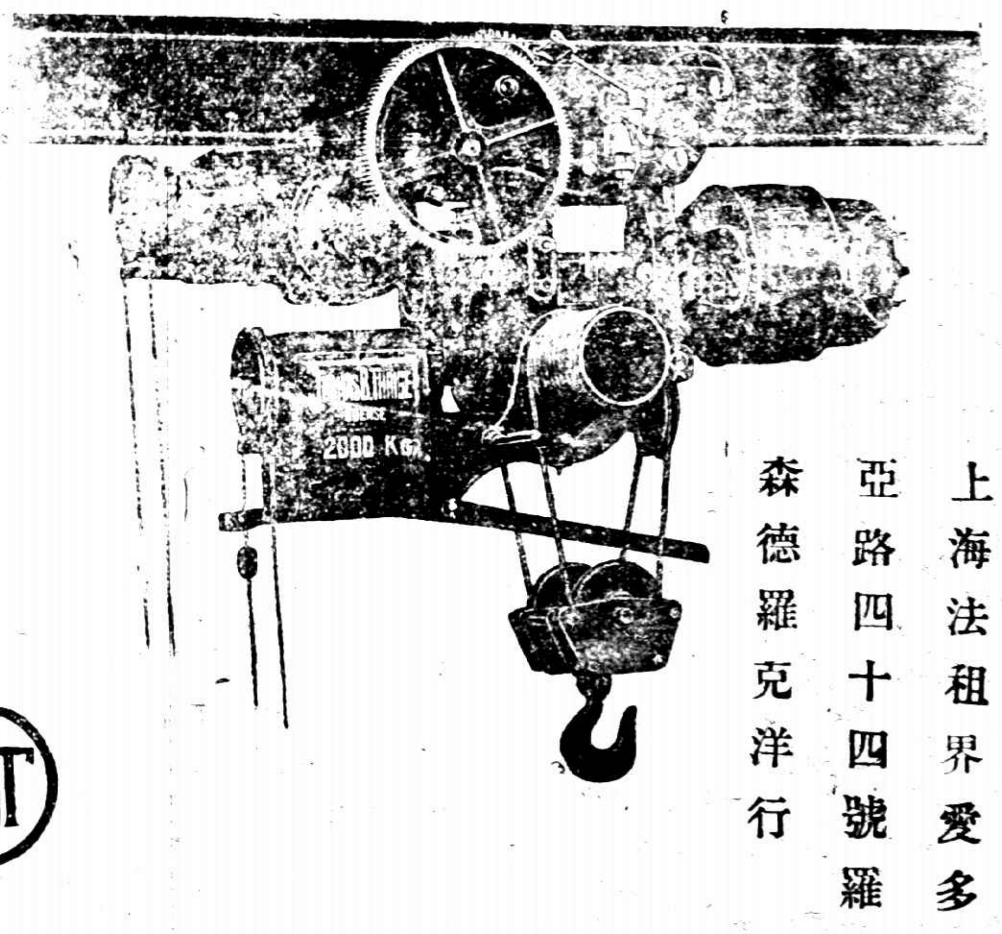

T.B.T.電氣馬達之起重機蓋爲機器家最爲合用欲知詳細及價格請至本行一詢可也

上海法租界愛多亞路四十四號羅森德羅克洋行

母→前→產←後←兒

有強健之產母然後有活潑之產兒凡爲母者常服散拿吐瑾延年益壽粉既可增加強健於產前復能補益血液於產後而產兒之服此粉者尤其活潑潑地也

柏林華發大藥行精製
中國表德時洋行經理
本外埠各大藥房均有出售

太戈爾先生之速寫像

週上中國館十八晚公宴印度時人太戈爾先生于德劉海粟君在席上為之速寫一像頗似

冷艷圖

上海名畫家趙子雲君之傑作

為花寫照

□ 畫家謝公展作無錫安山為桃花寫照 □

比國畫家之留滬

比國畫家范大恩君工素描畫像宗荷蘭藍卜朗特派被聘於上海美術專校此乃與該校校長劉海粟君之合影

日本新人圓烏會之畫展

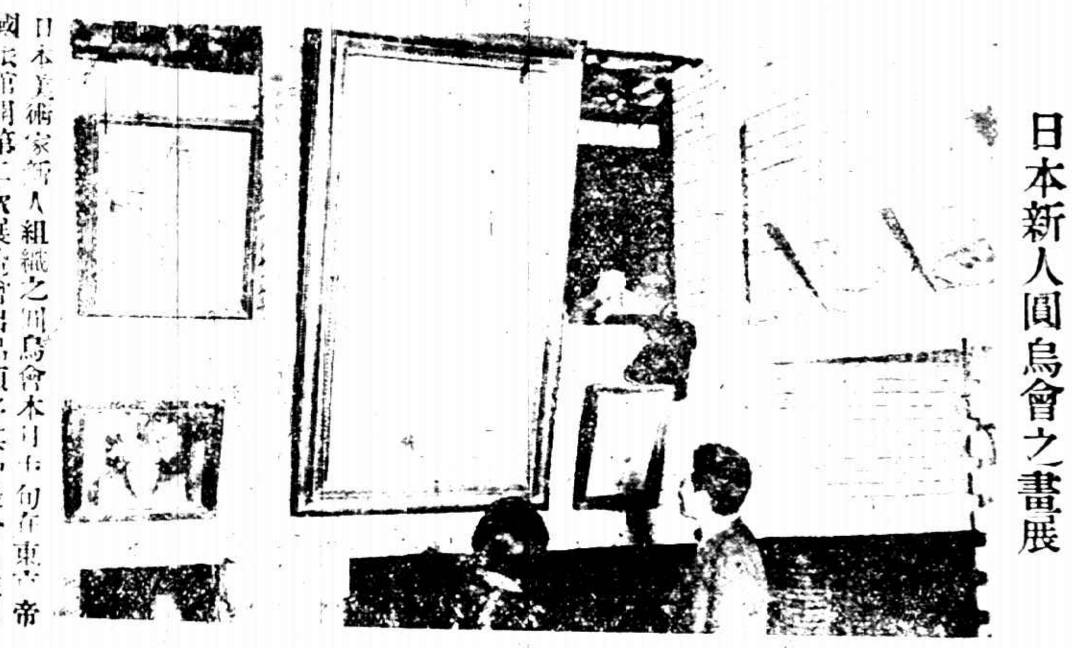

日本美術家新人組織之圓烏會本月上旬在東京帝國美術館開第二次展覽會出品頗多其中最令人注目者為兒島氏之油畫『持鏡之女』一幅價值三千元

本刊徵求時事照片

法國舒利羅濱公司

簡稱羅彭公司

三星老牌白蘭地酒

羅彭老牌白蘭地酒

質淨味美

在法國釀製

本行經理法國舒利羅濱公司極品三星老牌白蘭地酒各處洋酒店或大食物鋪均有出售各界諸君如未嘗試請至各該店鋪索取樣酒倘諸君前往該店鋪索取而樣酒業已贈罄不獲者請通知該店鋪向本行續領樣酒以免諸君抱向隅之恨

中國總經理

上海四川路七十二號

順發有限公司謹啓

商標 Trade Mark　固安　COHEN

中和洋行經理固安進口公司

▲專營澳洲各種出口貨品之總公所為澳洲最大之廠

▲固安公司總經理　顧海恒

▲樣子間設在上海九江路十六號A二層樓

▲本公司所經理之各貨商行開例於后

●行名	●出口各貨
密釆里〇海倫司敦有限公司	熟皮皮製用品膠質以及膠水等類
儉〇肯能父子有限公司	專售最高等熟皮以及羊毛等項
拿司記兄弟有限公司	麵粉　小麥等類
麥克流〇凡倫訂有限公司	乾鮮菓品
司德蘭密餞有限公司	密餞糖菓各種醬油醺酸類等
惠思敦〇麥蘭合衆醃肉有限公司	冰凍各種肉類火腿醃肉牛油以及裝罐奶油乳酪骨料等項
司華洛〇阿里而有限公司	餅乾等

長生不老素（即聘伯命）補藥水早已馳名全球是以中外人士俱所歡迎

此藥分（內服 外打）二種有備

詳細仿單函索即寄

上海漢口路三拾一號　電話中五三三

遠東總經理金山洋行

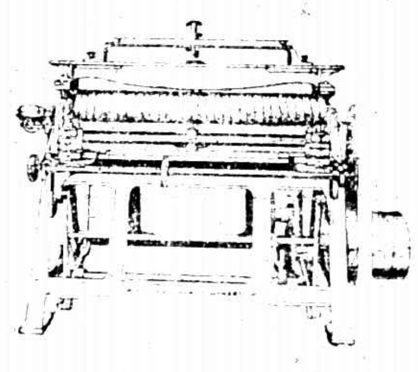

Horsfall & Bickham Ltd.
Grinding Rollers & Card Clothing.
好司福爾廠
抄鋼絲機及鋼絲布

Siebe Gorman & Co., Ltd
Diving Apparatus.
仙皮高門公司
潛水器

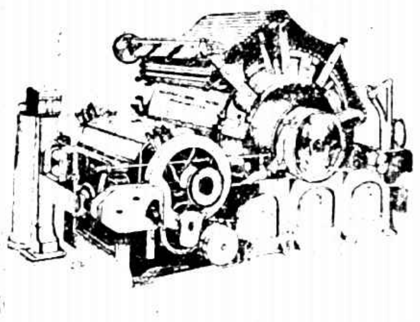

Brooks & Doxey, Limited.
Cotton Spinning Machinery.
勃羅克司道克仙廠
紡紗機器

Jardine Engineering Corporation, Limited.

SOLE AGENTS.

Registered Office
8A Yuen Ming Yuen Road,
Shanghai.
總行在上海圓明園路八A號

商標
Stag Brand

Edgar Allen & Co., Ltd.
Steel.
愛倫鋼廠
各種鋼品

英商
怡和機器有限公司
獨任經理

Branches
At All Ports.
各處要埠均有分行

Wilson Bros Bobbin Co., Ltd
Bobbins.
惠爾生兄弟公司
各種紗管梭子等

新家庭

上海工商銀行徐維明碩士與大同大學高材生穆麗柔女士之結婚攝影（[illegible]華攝）

攝影名作

（瑣階小立圖）黃如芳攝

黃阿媚

留美女影戲明星黃阿媚近主演『八達之賊』一劇描寫中國家庭黑幕不日可現於銀幕

紐約中國領事之閒暇

紐約中國領事施[illegible]攜其[illegible]公子在第五街散步足見其公務之[illegible]

滬江大學之國樂隊

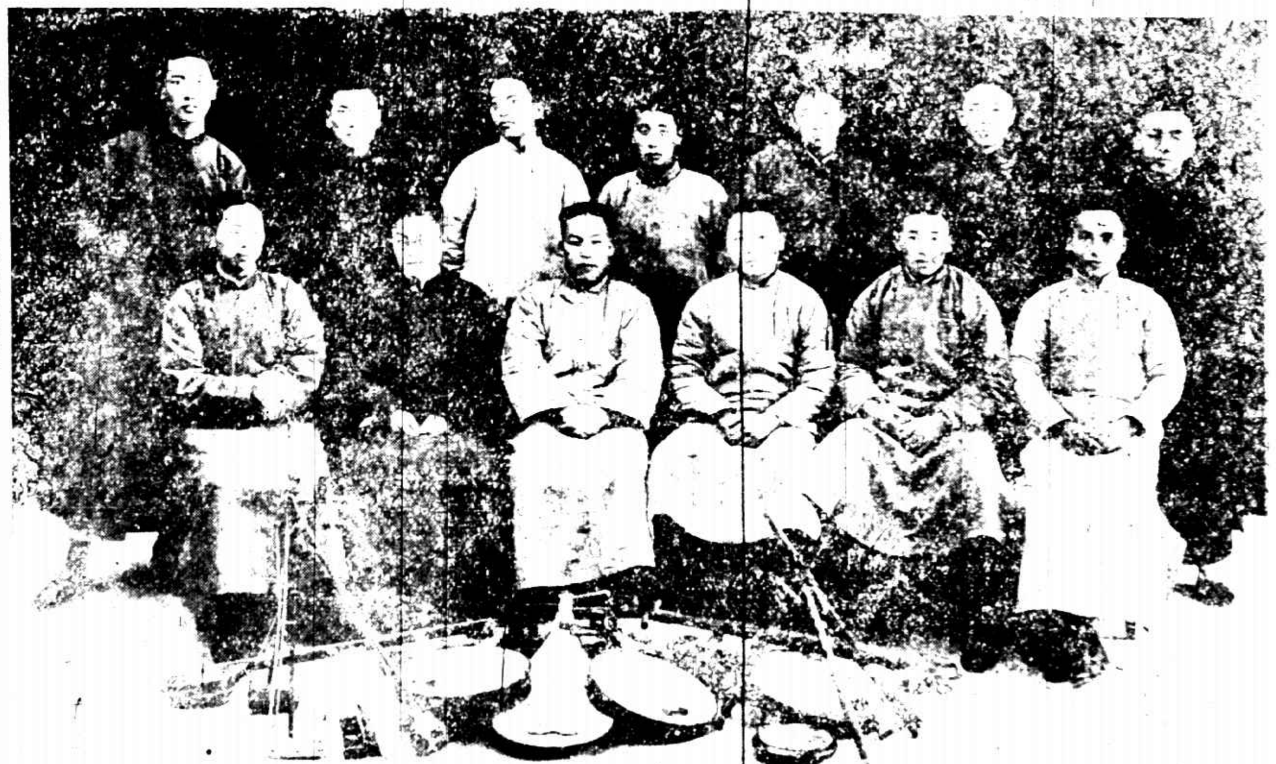

滬江大學[illegible]國樂[illegible]頗有[illegible]已組織[illegible]推俞[illegible]為隊長云

ODEON

此片餘音嫋嫋能使君三日不忘蓋此賀庭片能傳達戲劇家之正確聲音中德商店已到新貨請速來購

ODEON

天利洋行經理　江西路五十八號

中德商店代售　南京路四七三號

本行經售各種上等油漆定價從廉下列于后

各色油漆　每介倫售洋三　元

墨凡立水　每介倫售洋三　元

特等黑漆　每介倫售洋二元五角

向磁漆　每介倫售洋八元三角

牆壁油漆　每介倫售洋四元五角

此及一切他種油漆均有現貨如蒙光顧毋任歡迎

H. B. CAMPBELL 美商海瑞洋行 20 FOOCHOW ROAD SHANGHAI

上海福州路念號

美商海瑞洋行謹啟

大學免費

君之子女如雇奶媽哺乳每月工資及飯食至少十四元服勒吐精代乳粉每月二大罐計洋八元兩相比較每月可省六元即二年可省一百四十元將此一百四十元存儲銀行十五年可得本利六百元足夠大學三年學費

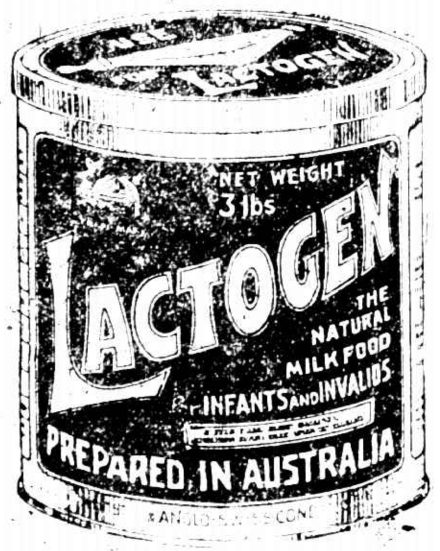

（如承索取樣品請將下列之券寄下）

贈券

茲奉上郵票八分乞將勒吐精樣品及育嬰指南書一冊寄下此致

英瑞煉乳公司　上海南京路八號

姓名

住址

本行專辦瑞典國魯域士兆名廠之馬達滅火機有車無車用人推抑用馬力任由貴客自擇最大之水力每分鐘能出三百加倫可射一百五十尺高如蒙光顧無任歡迎

▲本行在北京路六十四號

▲電話中央二五三五

瑞典洋行謹啓

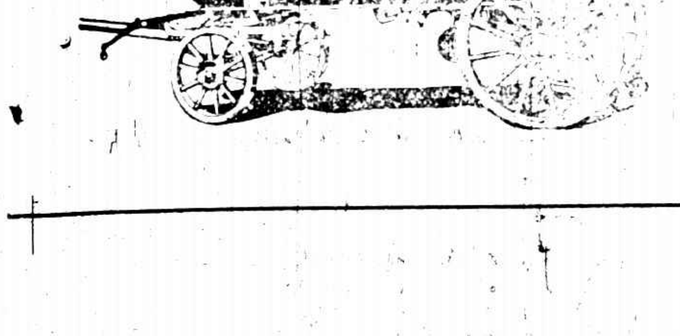

Gray

乘格雷汽車最有價值了

上海龍飛馬車汽車公司

靜安寺路三十六號　電話西一六四一二二三

曾伯廉咳嗽藥水
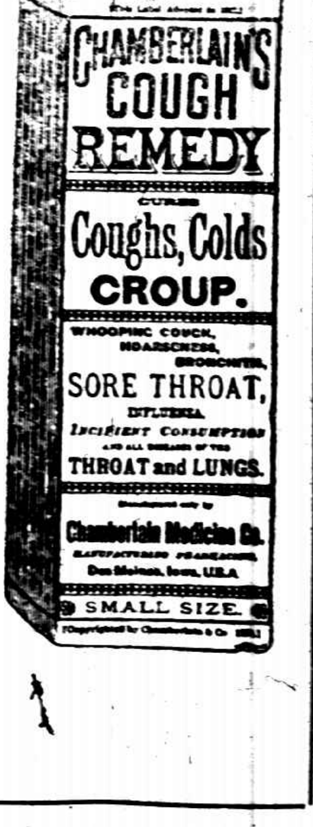
專治傷風咳嗽哮喘喉痛沙聲喉管發炎百日咳及一切喉症此藥水無論何處均有出售